TÜRKİYE CUMHURİYETİ
AİLE VE SOSYAL HİZMETLER
BAKANLIĞI

2026 YILI

PERFORMANS PROGRAMI

Strateji Geliştirme Başkanlığı

Ankara, 2026

Aile ve Sosyal Hizmetler Bakanlığı olarak, "Toplumun her bir ferdine ulaşarak etkin sosyal hizmet sunumuyla ülkemizin sosyal kalkınmasında öncü kurum olmak" vizyonumuz doğrultusunda sosyal adaletin güçlendirilmesi ve toplumsal refahın artırılmasına yönelik politikalarımızı kararlılıkla sürdürmekteyiz. Kadınlar, çocuklar, engelliler, yaşlılar ile şehit yakını ve gazilerimiz başta olmak üzere özel politika gerektiren tüm vatandaşlarımıza yönelik hizmetlerimizi etkin, adil ve katılımcı bir anlayışla yürütmekteyiz.

'Aileye sahip çıkmak, insana ve insanlığın istikbaline sahip çıkmaktır' şiarıyla Cumhurbaşkanımız Sayın Recep Tayyip Erdoğan tarafından açıklanan 2025 Aile Yılı ve devamında hayata geçirilen Aile ve Nüfus 10 Yılı vizyonu çerçevesinde ailenin korunması, güçlendirilmesi ve nesiller arası dayanışmanın artırılması temel önceliklerimiz arasında yer almaktadır. Devletimizin tüm kurumlarıyla eş güdüm içerisinde, aile yapısını güçlendiren sosyal, ekonomik ve kültürel destek mekanizmaları kararlılıkla sürdürülecektir.

Aile ve Sosyal Hizmetler Bakanlığı 2024-2028 dönemi Stratejik Planı'nın üçüncü uygulama adımı olan ve Bakanlığımız sorumluluğundaki program ve alt program hedeflerine ulaşılmasına yönelik yürütülecek faaliyet ve projeleri içeren 2026 Yılı Performans Programının ülkemiz için hayırlı olmasını dilerim.

Mahinur ÖZDEMİR GÖKTAŞ
Aile ve Sosyal Hizmetler Bakanı

© Ocak 2026 T.C. Aile ve Sosyal Hizmetler Bakanlığı
Eskişehir Yolu, Söğütözü Mah. 2177 Sok . No: 10/A, 06510, Çankaya/ANKARA
+90 (312) 705 58 00 - www.aile.gov.tr

İÇİNDEKİLER

I. GENEL BİLGİLER

A. YETKİ, GÖREV ve SORUMLULUKLAR

B. TEŞKİLAT YAPISI

C. FİZİKSEL KAYNAKLAR

D. İNSAN KAYNAKLARI

II. PERFORMANS BİLGİLERİ

A. TEMEL POLİTİKA ve ÖNCELİKLER

B. AMAÇ VE HEDEFLER

MİSYON

VİZYON

TEMEL DEĞERLERİMİZ

STRATEJİK AMAÇ VE HEDEFLER

ALT PROGRAM HEDEFLERİ VE STRATEJİK PLAN İLİŞKİSİ

C. İDARE PERFORMANS BİLGİSİ

D. İDARENİN TOPLAM KAYNAK İHTİYACI

FAALİYETLER DÜZEYİNDE AİLE VE SOSYAL HİZMETLER BAKANLIĞI PERFORMANS PROGRAMI MALİYETİ

EKONOMİK SINIFLANDIRMA DÜZEYİNDE AİLE VE SOSYAL HİZMETLER BAKANLIĞI PERFORMANS PROGRAMI MALİYETİ

E. DİĞER HUSUSLAR

FAALİYETLERDEN SORUMLU HARCAMA BİRİMLERİ

PERFORMANS GÖSTERGELERİNİN İZLENMESİNDEN SORUMLU BİRİMLER

TABLO LİSTESİ

Tablo 1: Hizmet Kuruluşları

Tablo 2: Bakanlık Hizmet Binaları

Tablo 3: Bakanlık Merkez ve Taşra Teşkilatı Personel Sayıları

Tablo 4: Personelin Eğitim Durumuna Göre Dağılımı

Tablo 5: 12. Kalkınma Planı (2024-2028) ve Orta Vadeli Programda (2025-2027) Bakanlığımızın Sorumlu Olduğu Politika ve Tedbirler

ŞEKİL LİSTESİ

Şekil 1: Merkez Teşkilatı

Şekil 2: Taşra Teşkilatı

GRAFİK LİSTESİ

Grafik 1: Personelin Teşkilat ve Cinsiyete Göre Dağılımı

Grafik 2: Merkez Teşkilatı Personelinin Yaş Grubuna Göre Dağılımı

Grafik 3: Taşra Teşkilatı Personelinin Yaş Grubuna Göre Dağılımı

rafik 4: Merkez Teşkilatında Görevli Kadrolu Meslek Personelinin Unvana Göre Dağılımı

Grafik 5: Taşra Teşkilatında Görevli Kadrolu Meslek Personelinin Unvana Göre Dağılımı

KISALTMALAR

AB	:	Avrupa Birliği
ABDİDB	:	Avrupa Birliği ve Dış İlişkiler Dairesi Başkanlığı
ASHB	:	Aile ve Sosyal Hizmetler Bakanlığı
AEP	:	Aile Eğitim Programı
ASDEP	:	Aile Sosyal Destek Programı
ÇŞİDB	:	Çevre, Şehircilik ve İklim Değişikliği Bakanlığı
GSS	:	Genel Sağlık Sigortası
IPA	:	Avrupa Birliği Katılım Öncesi Mali Yardım Aracı
İŞKUR	:	Türkiye İş Kurumu Genel Müdürlüğü
KHK	:	Kanun Hükmünde Kararname
KSGM	:	Kadının Statüsü Genel Müdürlüğü
RG	:	Resmi Gazete
SED	:	Sosyal ve Ekonomik Destek
SGB	:	Strateji Geliştirme Başkanlığı
SGK	:	Sosyal Güvenlik Kurumu
SHM	:	Sosyal Hizmet Merkezleri
STK	:	Sivil Toplum Kuruluşları
SYDTF	:	Sosyal Yardımlaşma ve Dayanışmayı Teşvik Fonu
SYDV	:	Sosyal Yardımlaşma ve Dayanışma Vakfı
TÜİK	:	Türkiye İstatistik Kurumu

I

GENEL BİLGİLER

A) YETKİ, GÖREV ve SORUMLULUKLAR

Bilindiği üzere, 21 Nisan 2021 Tarihli ve 31461 Sayılı Resmi Gazete'de yayımlanan Aile ve Sosyal Hizmetler Bakanlığı ile Çalışma ve Sosyal Güvenlik Bakanlığının Kurulması ile Kamu Personel İşlemlerinin Yürütülmesine İlişkin Bazı Cumhurbaşkanlığı Kararnamelerinde Değişiklik Yapılmasına Dair Cumhurbaşkanlığı Kararnamesi ile Aile ve Sosyal Hizmetler Bakanlığı ve Çalışma ve Sosyal Güvenlik Bakanlığı kurulmuştur.

İlgili Kararnamenin 4'üncü maddesi ile Aile ve Sosyal Hizmetler Bakanlığının görev ve yetkileri aşağıdaki şekilde değiştirilmiştir.

a)

Sosyal hizmetler ve yardımlara ilişkin ulusal düzeyde politika ve stratejilerin geliştirmesi amacıyla gerekli çalışmalar yapmak, uygulamak, uygulanmasını izlemek ve ortaya çıkan yeni hizmet modellerine göre güncelleyerek geliştirmek,

b)

Sosyal ve kültürel dokudaki aşınmalara karşı aile yapısının ve değerlerinin korunarak gelecek nesillere sağlıklı biçimde aktarılmasını sağlamak üzere: ulusal politika ve stratejilerin belirlenmesi amacıyla gerekli çalışmaları koordine etmek, aile bütünlüğünün korunması ve aile refahının artırılmasına yönelik sosyal hizmet ve yardım faaliyetlerini yürütmek, bu alanda ilgili kamu kurum ve kuruluşları ile gönüllü kuruluşlar arasında işbirliği ve koordinasyonu sağlamak,

c)

Çocukların her türlü ihmal ve istismardan korunarak sağlıklı gelişimini temin etmek üzere; ulusal politika ve stratejilerin belirlenmesi amacıyla gerekli çalışmaları koordine etmek, çocuklara yönelik sosyal hizmet ve yardım faaliyetlerini yürütmek, bu alanda ilgili kamu kurum ve kuruluşları ile gönüllü kuruluşlar arasında işbirliği ve koordinasyonu sağlamak,

ç)

Kadınlara karşı ayrımcılığı önlemek, kadının insan haklarını korumak ve geliştirmek, kadınların toplumsal hayatın tüm alanlarında hak, fırsat ve imkânlardan eşit biçimde yararlanmalarını sağlamak üzere; ulusal politika ve stratejilerin belirlenmesi amacıyla gerekli çalışmaları koordine etmek, kadınlara yönelik sosyal hizmet ve yardım faaliyetlerini yürütmek, bu alanda ilgili kamu kurum ve kuruluşları ile gönüllü kuruluşlar arasında iş birliği ve koordinasyonu sağlamak,

d)

Engellilerin ve yaşlıların her türlü engel, ihmal ve dışlanmaya karşı toplumsal hayata ayrımcılığa uğramadan ve etkin biçimde katılmalarım sağlamak üzere; belirlenen ulusal politika ve stratejilerin uygulanmasını koordine etmek, engellilere ve yaşlılara yönelik sosyal hizmet ve yardım faaliyetlerini yürütmek, bu alanda ilgili kamu kurum ve kuruluşları ile gönüllü kuruluşlar arasında işbirliği ve koordinasyonu sağlamak, engellilerin mesleki rehabilitasyonunu sağlayacak tedbirler almak,

e)

Şehitlerimizin hatıralarının yaşatılması, şehit yakınları ile gazilerin her türlü mağduriyet ve mahrumiyetten korunması amacıyla; ulusal politika ve stratejilerin belirlenmesi amacıyla gerekli çalışmaları koordine etmek, şehit yakınları ile gazilere yönelik sosyal hizmet ve yardım faaliyetlerini yürütmek, bu alanda ilgili kamu kurum ve kuruluşları ile gönüllü kuruluşlar arasında işbirliği ve koordinasyonu sağlamak,

f)

Toplumun sosyal yardım ve korumaya ihtiyaç duyan kesimlerine yönelik yardım faaliyetlerini düzenli ve etkin biçimde yürütmek; yoksullukla mücadeleye ilişkin ulusal politika ve stratejilerin belirlenmesi amacıyla gerekli çalışmaları koordine etmek, bu alanda ilgili kamu kurum ve kuruluşları ile gönüllü kuruluşlar arasında iş birliği ve koordinasyonu sağlamak,

g)

Öncelikle çocuğun aile içinde yetiştirilmesi ve desteklenmesi amacıyla aileyi eğitim, danışmanlık ve sosyal yardımlarla güçlendirmek; korunmaya, bakıma ve yardıma muhtaç çocuk, kadın, engelli ve yaşlıların tespiti, bunların korunması, bakımı, yetiştirilmesi ve rehabilitasyonlarını sağlamak üzere gerekli hizmetleri yürütmek, bu hizmetler için gündüzlü ve yatılı sosyal hizmet kuruluşları kurmak ve işletmek,

ğ)

Ailenin bütünlüğünü korumak, parçalanmış ailelerin korunmaya, yardıma ve bakıma muhtaç fertleriyle çocuklarına her türlü maddî, manevî ve sosyal destek sağlamak; bu amaçla gerekli planlamaları yapmak, eğitim faaliyetlerinde bulunmak,

h)

Kamu kurum ve kuruluşları, gönüllü kuruluşlar ile gerçek ve tüzel kişiler tarafından yürütülen sosyal hizmetler ve yardımlara ilişkin ilke, usul ve standartları belirlemek, bu çerçevede denetimini yapmak, bu alanda faaliyet gösteren kurum ve kuruluşların taşıması zorunlu olan nitelikleri ve bunlara rehberlik edecek programları geliştirmek,

ı)

Sosyal hizmet ve yardım faaliyetleriyle bunlardan yararlananlara ilişkin bilgileri merkezî bir sistemde oluşturulacak veri tabanı aracılığıyla işlemek, kontrol etmek, izlemek ve geliştirilecek politika, strateji ve önlemler bağlamında değerlendirmek,

i)

Sosyal hizmetler ve yardımlar alanındaki uluslararası gelişmeleri ve faaliyetleri izlemek, bunlara katkı vermek ve yürütülecek çalışmalarda yararlanmak üzere değerlendirmek, bu alanda taraf olduğumuz uluslararası sözleşme ve anlaşmaların ulusal düzeyde uygulanmasını sağlamak,

j)

Kanunlarla ve Cumhurbaşkanlığı kararnameleriyle verilen diğer görevleri yapmak.

B) TEŞKİLAT YAPISI

Şekil 1. Merkez Teşkilatı Organizasyon Şeması

Şekil 2. Taşra Teşkilatı Organizasyon Şeması

Bakanlığımız ülke geneline yaygın hizmet kuruluşlarına sahiptir. Tablo 1'de Bakanlığımızın hizmet kuruluşlarına yer verilmiştir.

Tablo 1. Hizmet Kuruluşları

Aile ve Toplum Hizmetleri Kuruluşları
Sosyal Hizmet Merkezleri (SHM)
Çocuk Hizmetleri Kuruluşları
Çocuk Evleri Koordinasyon Merkezi (ÇEKOM)
Çocuk Koruma, İlk Müdahale ve Değerlendirme Birimi (ÇOKİM)
Çocuk Evleri Sitesi (ÇES)
Çocuk Evleri
İhtisaslaştırılmış Çocuk Evleri Sitesi (İÇES)
Kadın Hizmetleri Kuruluşları
Kadın Konukevleri
Şiddet Önleme ve İzleme Merkezleri (ŞÖNİM)
Çok Amaçlı Toplum Merkezleri (ÇATOM)
Engelli ve Yaşlı Hizmetleri Kuruluşları
Bakım Rehabilitasyon ve Aile Danışma Merkezleri
Huzurevleri ve Huzurevi Yaşlı Bakım ve Rehabilitasyon Merkezleri
Umut Evleri (Ev Tipi Sosyal Hizmet Kuruluşu)
Yaşlı Yaşam Evleri (Ev Tipi Sosyal Hizmet Kuruluşu)
Engelli Bireylere Yönelik Aktif Yaşam Merkezleri
Yaşlı Bireylere Yönelik Aktif Yaşam Merkezleri
Sosyal Yardım Kuruluşları
Aile Destek Merkezleri (ADEM)
Sosyal Dayanışma Merkezleri (SODAM)
Bağlı Kuruluş (Özel Statülü)
Darülaceze Başkanlığı

C) FİZİKSEL KAYNAKLAR

Tablo 2. Bakanlık Hizmet Binaları

Bina	Arsa Alanı (m^2)	Kullanım Alanı (m^2)
Söğütözü Hizmet Binası	14.284	37.489
Bakanlık Ek Hizmet Binası (Kızılay, mülga Devlet Personel Başkanlığı Ana Bina)	1.075	6.060
Bakanlık Ek Hizmet Binası (Kızılay, mülga Devlet Personel Başkanlığı Ek Bina)	741	2.600
Bakanlık Ek Hizmet Binası (Kızılay Cumhuriyet Mahallesi İlbank Bina)	434	2.378
	16.534	**48.527**

Merkez ve taşra teşkilatında, mülkiyette 1.002 adet, kiralık 1.545 adet olmak üzere toplam 2.547 adet hizmet aracı kullanılmaktadır.

1.002

MÜLKİYETTE BULUNAN
TOPLAM ARAÇ SAYISI

1.545

KİRALIK BULUNAN
TOPLAM ARAÇ SAYISI

TOPLAM ARAÇ SAYISI
2.547

Teknoloji ve Bilişim Altyapısı

Veri Merkezi Konsolidasyon Projesi kapsamında, 2025 yılı içerisinde Bakanlığımız bilişim altyapısında bulunan dağıtık yapıdaki iki veri merkezi kapatılmıştır. Bu veri merkezleri üzerinden hizmet veren servisler tekilleştirilmiş ve yalınlaştırılmış; tüm sistemlerin Bakanlığımız merkez yerleşkesinde bulunan ana veri merkezine konsolidasyonu başarıyla tamamlanmıştır. Bu süreçte iş sürekliliği ve felaketten kurtarma merkezi kurulumu için gerekli teknik isterler belirlenmiş, tedarik sürecine hazır hâle getirilmiştir.

Açık kaynak sistemlere geçiş projesi kapsamında, Bakanlığımız altyapısında kullanılan ücretli sanallaştırma platformlarından (VMware) çıkılarak açık kaynak sanallaştırma çözümlerine (Proxmox) geçiş tamamlanmıştır. Üretici bağımlılığını ortadan kaldırmak amacıyla ana sistemlerde kullanılan depolama altyapıları, açık kaynaklı ve sanal dağıtık depolama mimarilerine (CEPH) taşınmış, böylece yüksek lisans maliyetleri ve üretici bağımlılığı sona erdirilmiştir.

Aynı proje çerçevesinde, Bakanlığımız sistemlerinde kullanılan ücretli veri tabanı yazılımlarından (Microsoft SQL ve Oracle) açık kaynak veri tabanlarına (PostgreSQL ve MariaDB) geçiş süreci %80 oranında tamamlanmıştır. Bu çalışmalarla eş zamanlı olarak veri mimarisi güncel ve güvenli altyapılara taşınmış, özellikle büyük boyutlu dosyaların veri tabanı yerine, global S3 mimarisini kullanan açık kaynak nesne depolama çözümlerine (MinIO Object Storage) aktarımı tamamlanmıştır. Ayrıca, sunucu sistemlerinde kullanılan ücretli işletim sistemleri (Windows) yerine güncel ve güvenli açık kaynak işletim sistemlerinin (Linux) kullanımı %78 oranında yaygınlaştırılmıştır.

Uygulama yayınlama katmanı kapsamında, açık kaynaklı ve güncel konteyner mimarileri (Kubernetes) kurulmuş; Bakanlığımızın ana faaliyet alanlarında kullanılan çekirdek uygulamalar, kapasite artırımı sağlanarak bu platformlar üzerinde canlı ortama alınmıştır.

Bakanlığımız yazılım geliştirme ve proje ekipleri tarafından belirtilen gereksinimler doğrultusunda geliştirilen veya geliştirilmesi devam eden yapay zekâ destekli uygulamalar için, yüksek veri işleme kapasitesine sahip, açık kaynak işletim sistemleri kullanan sunucuların teknik isterleri belirlenmiş ve tedarike hazır hâle getirilmiştir.

Kurumsal teknolojik güncelleme ve kapasite artırımı projesi kapsamında, 2025 yılının "Aile Yılı" olması nedeniyle devreye alınan yeni uygulamaların altyapı sürekliliği, güncelliği ve siber güvenliğini sağlamak amacıyla açık kaynak hiper bütünleşik donanım altyapısı tedarik edilmiştir. Bu sayede toplam sistem kapasitesi, üretici bağımlılığı olmaksızın %38 oranında artırılmıştır.

Aynı proje kapsamında, yedekleme sistemlerinin kapasitesi de açık kaynak yazılımlar kullanılarak hiper bütünleşik sistemler üzerinde %38 oranında artırılmıştır. Kapasite artışıyla birlikte yeni yedekleme stratejileri geliştirilmiş ve yedekten geri dönüş başarı oranı %98 seviyesine yükseltilmiştir.

Veri merkezleri idame projesi çerçevesinde, izleme, enerji ve yangın söndürme gibi veri merkezi alt bileşenleri gözden geçirilmiş ve artan kapasiteye uyumlu hâle getirilmiştir. Bu sistemler için periyodik bakım ve onarım hizmetleri alınmış, ayrıca merkezi izleme ve anomali durumlarında alarm üreten bir uygulama geliştirilerek devreye alınmıştır. Bu yaklaşım sayesinde olası problemlere proaktif şekilde müdahale edilebilmekte ve risk taşıyan bileşenler erkenden tespit edilebilmektedir. Bununla birlikte, veri merkezi altyapısında kullanılan sistemlerin güncel envanterinin tutulabilmesi amacıyla açık kaynak kodlu bir envanter uygulaması (PHP-IPAM) devreye alınmıştır. Güncel envanter verileri üzerinden atıl durumda olan veya bakım süresi dolmuş sistemler tespit edilmiş; bakım sözleşmelerinin yenilenmesi ve hurdaya ayrılması gereken sistemler için gerekli süreçler başlatılmıştır.

Kurumsal iletişim kanallarının geliştirilmesi kapsamında, Bakanlığımız e-posta altyapısı üretici tarafından sağlanan en güncel ve güvenli sürümlere taşınmıştır. Veri yaşlandırma politikaları doğrultusunda eski veriler arşivlenerek sistem performansı artırılmış; veri bütünlüğü ve sürekliliği güvence altına alınmıştır. Sistem, üreticinin belirlediği maksimum dosya boyutu ve öğe sayısı sınırlarının altında çalışacak şekilde yapılandırılmıştır. Bu çalışmalarla eş zamanlı olarak kurumsal kullanıcı yönetim sistemi (LDAP) üzerinde siber güvenlik odaklı sıkılaştırma işlemleri tamamlanmıştır.

Aynı proje kapsamında, Sosyal Yardımlar Genel Müdürlüğü izleme birimlerinin talepleri doğrultusunda çağrı merkezi ve santral altyapısı, uçtan uca tamamen açık kaynak yazılımlar kullanılarak kurulmuş ve Bakanlığımız çekirdek sistemleriyle entegrasyonu sağlanarak devreye alınmıştır.

Elektronik Belge Yönetim Sistemi (EBYS) güncelleme projesi kapsamında, Bakanlığımız belge yönetim sisteminde kayıtlı yaklaşık 115 milyon doküman dijital ortamda yıllara göre tasnif edilmiş; açık kaynak, güncel ve güvenli işletim sistemlerine taşınmıştır. Sistem mimarisinde kullanılan veri tabanları açık kaynak veri tabanlarına (PostgreSQL) geçirilmiş, uygulama sunucuları güncellenmiştir. Yaklaşık 200 TB depolama alanı kullanan bu sistem için özel yedekleme yöntemleri uygulanmıştır.

Siber güvenlik altyapısının geliştirilmesi kapsamında, Bakanlığımız sistemlerinin Cumhurbaşkanlığı Dijital Dönüşüm Ofisi Bilgi Güvenliği Rehberi ve ISO 27001 standardına uyumunu sağlamak amacıyla tamamen açık kaynak kodlu merkezi izleme ve erken uyarı sistemi (Zabbix) devreye alınmıştır. Periyodik olarak tespit edilen güvenlik açıklarının giderilmesi için merkezi yama (patch) yönetim sistemleri yeniden yapılandırılmış ve gerekli kriterlere uyum sağlanmıştır. Ayrıca, Bakanlığımız altyapısına yeni eklenen siber güvenlik uygulamaları için gerekli altyapı kurulmuş; bu uygulamaların taşra istemcilerine dağıtımı için merkezi yönetim sunucuları devreye alınmıştır. Bu çalışmalarla paralel olarak, ayrıcalıklı hesap yönetimi uygulamaları kullanılarak yetkili erişimlere ilişkin mimarinin altyapısı oluşturulmuştur.

Kurumsal ağ altyapısının güçlendirilmesi ve bilgi güvenliğinin artırılması amacıyla, Bakanlığımıza ait tüm ağ cihazları (anahtarlar, yönlendiriciler, kablosuz erişim noktaları ve güvenlik bileşenleri) envanter çalışması kapsamında elden geçirilmiş; üretici firmalar tarafından desteklenen en güncel, kararlı ve güvenli yazılım sürümlerine yükseltilmiştir. Bu süreçte, bilinen güvenlik açıkları giderilmiş, performans ve sürekliliği artırmaya yönelik konfigürasyon iyileştirmeleri yapılmış ve kurumsal standartlara uygunluk sağlanmıştır.

Bakanlığımız merkez teşkilatı ile birimlerimiz arasındaki internet erişimlerinin sürekliliğini ve hizmet kalitesini artırmak amacıyla, tüm birimlerin ağ trafiği gerçek zamanlı olarak izlenmeye başlanmıştır. Bant genişliği kullanım analizleri doğrultusunda, yoğunluk yaşanan veya hat kapasitesi yetersiz kalan birimlerin internet bağlantıları periyodik olarak artırılmış, böylece hizmetlerde yaşanabilecek kesintilerin ve performans düşüşlerinin önüne geçilmiştir. İzleme altyapısı sayesinde olası dar boğazlar erken aşamada tespit edilerek gerekli müdahaleler yapılabilir hale getirilmiştir.

Kızılay yerleşkesinde bulunan hizmet binasının mevcut ağ altyapısı, artan kullanıcı sayısı ve güncel teknolojik gereksinimler doğrultusunda tamamen yenilenmiştir. Bu kapsamda, aktif ve pasif ağ bileşenleri modern standartlara uygun olarak değiştirilmiş, kablolama altyapısı düzenlenmiş ve ağ performansı ile güvenliği artırılmıştır. Yenilenen altyapı ile birlikte kesintisiz, ölçeklenebilir ve yönetilebilir bir ağ yapısı tesis edilmiştir.

Bakanlık iletişimi ve internet erişiminde kullanılan güvenlik duvarı (firewall) cihazları, yönetim kolaylığı ve güvenlik etkinliğini artırmak amacıyla tek bir merkezi mimari altında konsolide edilmiştir. Bu çalışma ile güvenlik politikalarının merkezi olarak yönetilmesi, loglama ve raporlama süreçlerinin iyileştirilmesi ve olası tehditlere karşı daha hızlı müdahale edilebilmesi sağlanmıştır. Ayrıca, cihazlar üzerinde yüksek erişilebilirlik ve performans optimizasyonları gerçekleştirilmiştir.

Bakanlığımız ile diğer kamu kurum ve kuruluşları arasında gerçekleşen veri iletimi, Cumhurbaşkanlığı Dijital Dönüşüm Ofisi koordinasyonunda işletilen KAMUNET güvenli iletişim altyapısı üzerinden sağlanmaya devam edilmiştir. Bu kapsamda, kurumlar arası veri alışverişi yetkilendirme, gizlilik ve bütünlük ilkeleri doğrultusunda gerçekleştirilmiş; kamu hizmetlerinin güvenli, kesintisiz ve mevzuata uygun biçimde yürütülmesi temin edilmiştir. KAMUNET altyapısının kullanımı sayesinde, kurumlar arası iletişimde siber tehditlere karşı koruma artırılmış ve kritik verilerin güvenli şekilde iletilmesi sağlanmıştır.

Söğütözü Merkez Hizmet Binasında, kurumsal ağ güvenliğinin artırılması ve yetkisiz erişimlerin önlenmesi amacıyla kablolu ağ altyapısında Kimlik Doğrulama ve Erişim Kontrolü (Network Access Control – NAC) çözümü devreye alınmıştır. Bu kapsamda, kullanıcıların ve ağ cihazlarının kimlik doğrulama süreçleri merkezi olarak yönetilmektedir. Yetkilendirilmemiş kullanıcıların, tanımsız cihazların veya güvenlik politikalarına uyumsuz uç noktaların kurumsal ağa erişimi engellenmektedir. Uygulanan NAC mimarisi sayesinde ağ erişimleri kontrol altına alınmış, denetim ve izlenebilirlik artırılmıştır. Bakanlığımız bilgi güvenliği politikaları ile uyumlu, kontrollü ve güvenli bir kablolu ağ ortamı tesis edilmiştir.

Veri merkezlerinde kurumsal standartlara uygun olacak şekilde etiketleme ve kablolama çalışmaları yapılmıştır. Bu kapsamda, tüm ağ ve sunucu bağlantıları standartlara uygun biçimde etiketlenmiş, kablo düzenlemeleri gerçekleştirilmiş ve dokümantasyonlar güncellenmiştir. Yapılan düzenlemeler ile arıza tespit süreleri kısaltılmış, bakım ve işletim süreçleri daha etkin ve sürdürülebilir hale getirilmiştir.

Yeni hizmete açılan birim binalarının ağ altyapıları, Bakanlığımız ağ mimarisi ve bilgi güvenliği politikaları doğrultusunda sıfırdan oluşturulmuştur. Gerekli aktif ve pasif ağ bileşenleri kurulmuş, yapılandırmaları yapılmış ve merkez sistemlerle entegrasyonu sağlanarak kurumsal ağa dahil edilmiştir. Bu birimlerin ağ trafiği izleme sistemlerine tanımlanarak sürekli kontrol altına alınmış ve hizmet sürekliliği güvence altına alınmıştır.

D) İNSAN KAYNAKLARI

2025 yılı Aralık ayı sonu itibarıyla Bakanlığımızda 62.742 kişi görev yapmakta olup; bu personelin 22.507'si kadrolu, 14.065'i sözleşmeli, 26.170'i ise işçi statüsünde görev yapmaktadır. Merkez teşkilatında 1.982 personel, taşra teşkilatında 60.502 ve döner sermaye müdürlüğünde 248 personel görev yapmaktadır. Bakanlığımız personel sayılarına ilişkin bilgiler Tablo 3'te özet olarak verilmiştir.

Tablo 3. Bakanlık Merkez ve Taşra Teşkilatı Personel Sayıları

	Memur (4A)	Sözleşmeli (4B)	İşçi (4D)	Toplam
Merkez	1.449	169	364	1.982
Taşra	21.015	13.890	25.597	60.502
Döner Sermaye	39	0	209	248
Yurt Dışı	4	6	0	10
Toplam	**22.507**	**14.065**	**26.170**	**62.742**

Bakanlığımız merkez teşkilatında görev yapan 1.982 kişinin %53'ü lisans, %18'i yüksek lisans, %2,4'ü ise doktora programlarından mezundur. Taşra teşkilatında görev yapan 60.502 kişinin %40'ı lisans, %3,7'si yüksek lisans mezunu olup doktorasını tamamlamış 36 kişi görev yapmaktadır. Bakanlığımız merkez, taşra ve döner sermaye teşkilatında görev yapan personelinin eğitim durumuna göre dağılımı Tablo 4'te gösterilmiştir.

Tablo 4. Personelin Eğitim Durumuna Göre Dağılımı

	İlkokul	Ortaokul	Lise	Önlisans	Lisans	Yüksek Lisans	Doktora	Toplam
Merkez	23	35	305	159	1.052	361	47	1.982
Taşra	3.744	2.885	19.180	8.157	24.207	2.293	36	60.502
Döner Sermaye	37	31	60	33	81	5	1	248
Yurt Dışı	0	0	2	0	7	1	0	10
Toplam	**3.804**	**2.951**	**19.547**	**8.349**	**25.347**	**2.660**	**84**	**62.742**

Bakanlığımız merkez teşkilatının %48'si kadın, %52'ü erkek; taşra teşkilatımızın %61'i kadın, %39'u erkek personelde oluşmaktadır. Bakanlığımızın merkez ve taşra teşkilatında çalışan personelin cinsiyete göre dağılımına Grafik 1'de yer verilmiştir.

Grafik 1. Personelin Teşkilat ve Cinsiyete Göre Dağılımı

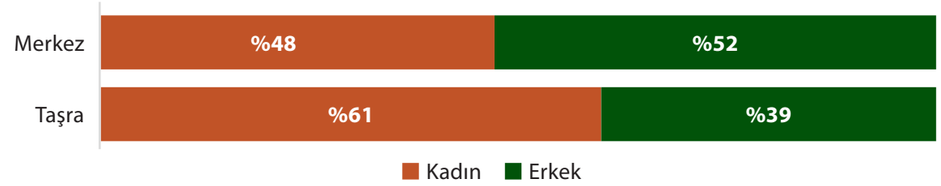

2025 yılı Aralık sonu itibarıyla Bakanlığımız taşra teşkilatı personelini ünvan bazında incelediğimizde sosyal çalışmacı, öğretmen, psikolog, hemşire, aile sosyal destek personeli, aile sosyal destek uzmanı, sosyolog gibi meslek elemanı sayısının ağırlıklı olduğu görülmektedir. Grafik 2 ve 3'te sırasıyla Bakanlığımız merkez ve taşra teşkilatında görev yapan kadrolu personelin ünvana göre dağılımı gösterilmiştir.

Grafik 2. Merkez Teşkilatında Çalışan Personelin Ünvanlarına Göre Dağılımı

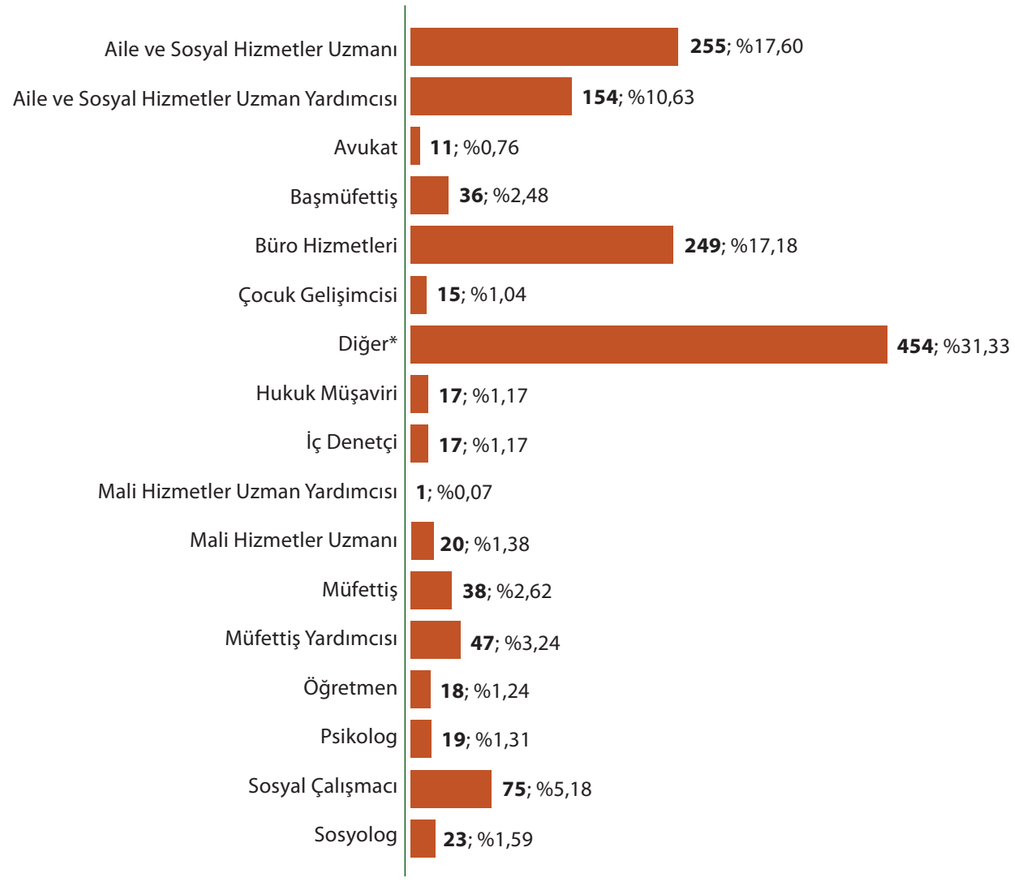

* **Diğer:** Tabip, diş tabibi, hemşire, mühendis, mimar, tekniker başta olmak üzere 657 sayılı Devlet Memurları Kanunu'na göre Genel İdare Hizmetleri Sınıfı, Teknik Hizmetler Sınıfı, Sağlık Hizmetleri ve Yardımcı Sağlık Hizmetleri Sınıfı, Eğitim ve Öğretim Hizmetleri Sınıfı, Din Hizmetleri Sınıfı ve Yardımcı Hizmetler Sınıfını kapsayan ünvanları ifade etmektedir.

Grafik 3. Taşra Teşkilatında Çalışan Personelin Ünvanlarına Göre Dağılımı

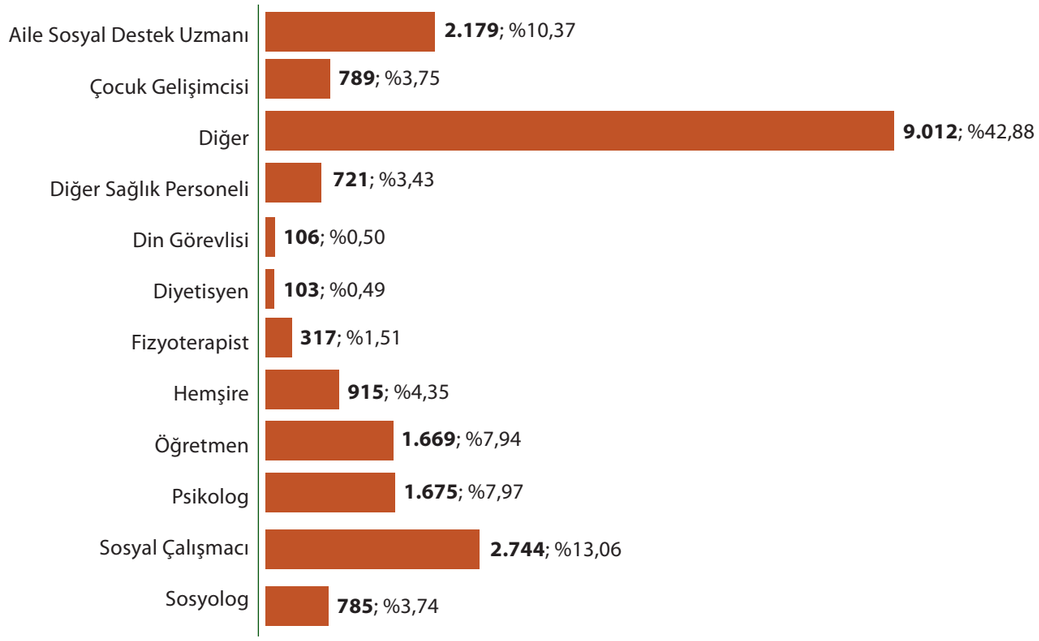

Bakanlığımız merkez ve taşra teşkilatı personelinin yaş gruplarına göre dağılımı sırasıyla Grafik 4 ve 5'te yer verilmiştir.

Grafik 4. Merkez Teşkilatı Personelinin Yaş Grubuna Göre Dağılımı

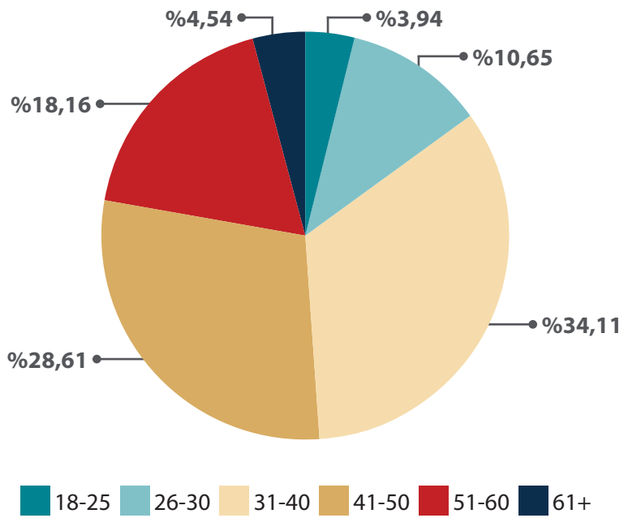

* **Destek Hizmetleri:** İşçi(4/D), Hizmetli ve Tekniker.

Grafik 5. Bakanlığımız Taşra Teşkilatı Personelinin Yaş Grubuna Göre Dağılımı

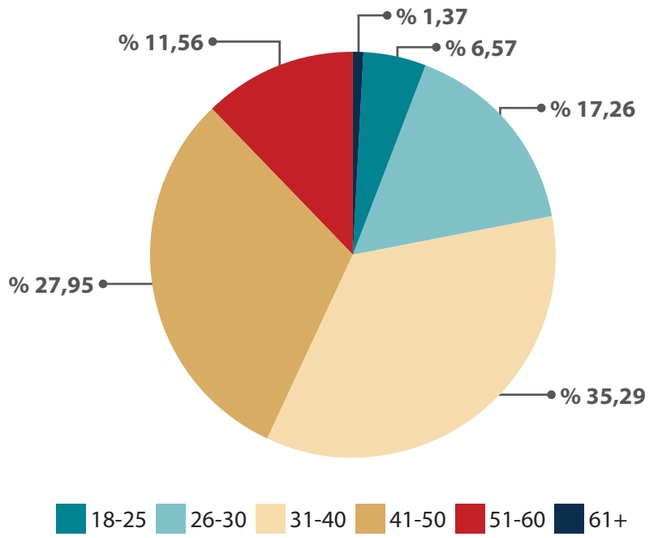

2

PERFORMANS BİLGİLERİ

A) TEMEL POLİTİKA VE ÖNCELİKLER

Bakanlığımız faaliyetlerini düzenleyen temel politika metinleri şunlardır:

- 12. Kalkınma Planı (2024-2028)
- Orta Vadeli Program (2026-2028)

12. Kalkınma Planında (2024-2028) ve Orta Vadeli Programda (2026-2028) Bakanlığımızın sorumlu olduğu politika ve tedbirler Tablo 5'te gösterilmiştir.

Tablo 5. 12. Kalkınma Planı (2024-2028) ve Orta Vadeli Programda (2026-2028) Bakanlığımızın Sorumlu Olduğu Politika ve Tedbirler

Üst Politika Belgesi	İlgili Bölüm/ Referans	Verilen Görev/İhtiyaçlar
12. Kalkınma Planı	719, 725, 730, 752, 766, 803, 818 numaralı hedef paragrafları	• Kadın ve erkeğin evlilik bağıyla kurulan, milli ve manevi değerlerin taşıyıcısı olan ailenin her türlü zararlı eğilimden korunması, sağlıklı nesillerin yetişmesi, dinamik nüfus yapısının ve kalkınmanın istikrarlı bir biçimde sürdürülmesini teminen aile kurumunun güçlendirilmesi temel amaçtır. • Ailede merkezi role sahip kadınların hak ettiği üstün kıymeti görmesi ve kalkınmamıza ivme kazandırılması için kadınların başta eğitim ve istihdam olmak üzere hayatın tüm alanlarındaki fırsat ve imkânlardan eşit biçimde yararlanmalarının ve her tür şiddet ve ayrımcılıktan uzak şekilde yaşamalarının sağlanması, her alanda ve düzeyde temsil ve katılımın artırılması temel amaçtır. • Geleceğimizin teminatı çocuklarımızın üstün yararı temelinde iyi olma hallerinin desteklenmesi, hayata eşit ve sağlıklı koşullarda başlayabilmeleri, erken yaşlardan itibaren nitelikli eğitim imkânlarına eşit fırsatlarda erişebilmeleri, sağlıklı bir şekilde beslenmeleri, barınmaları ve gelişmeleri için en uygun ortamın oluşturulması, potansiyellerini gerçekleştirmeye yönelik imkânların artırılması temel amaçtır. • Engelliliğin önlenmesi, erken tanı ve teşhisle müdahale edilerek ortadan kaldırılması veya en aza indirilmesi, başta bakım, eğitim ve istihdam olmak üzere engelli bireylere sunulan hizmetlerin iyileştirilmesi, engelli bireylerin toplumsal yaşamın tüm alanlarına engellerini hissettirmeyecek şekilde katılımlarının ve erişilebilirliğin sağlanması temel amaçtır. • İhtiyaç duyan toplum kesimlerinin bakım, rehabilitasyon, psikososyal destek gibi sosyal hizmetlere en iyi şekilde erişimlerinin sağlanması, sosyal yardımların etkinliğinin artırılması, aile odaklı bir yaklaşımla sosyal dışlanma riskinin en aza indirilmesi, başta eğitim, sağlık ve barınma gibi temel hizmetlere erişimi de içeren yoksulluğun tüm yönleriyle mücadele edilerek giderilmesi ve sosyal içermenin sağlanması temel amaçtır. • Doğurganlığın nüfusun yenilenme seviyesinin üzerinde tutulması, aile kurumunun güçlendirilmesi, yükselen ortalama evlenme yaşının evliliklerin özendirilerek daha genç yaşlara düşürülmesi ve ikiden fazla çocuk sahibi olmanın desteklenmesi suretiyle sağlıklı ve dinamik nüfus yapısının korunması, yaşlanan nüfusun bedensel ve ruhsal sağlık düzeyinin ve yaşam kalitelisinin yükseltilmesi, işlevselliğinin artırılarak aktif ve bağımsız olarak hayatlarını sürdürmeleri, ekonomik ve sosyal hayata katılımının sağlanması, kaliteli bakım ve sağlık hizmetlerinden yararlanabilmesi temel amaçtır. • Kültürel kimliğini muhafaza eden, anavatan bağını sürdüren, yaşadığı ülkede bireysel ve toplumsal haklarını koruyarak sosyoekonomik hayata dâhil olan yurt dışında yaşayan Türklerin, Türkiye ile yaşadıkları ülke arasındaki siyasi, ekonomik, sosyal, kültürel ve bilimsel ilişkilere olumlu katkı yapması ve geleceğinin güvence altına alınması temel amaçtır.
2026-2028 Orta Vadeli Program	İstihdam, Kamu Maliyesi	• Başta kadınlar, gençler ve engelliler olmak üzere işgücü piyasasına daha etkin katılımı sağlamak ve istihdamı artırmak amacıyla aktif işgücü politikaları yürütülecektir. • Kadınların, dönüşen işgücü piyasasının gerektirdiği yeni beceri ve yetkinliklerle donatılmasını teminen mesleki eğitim ve destek programları hayata geçirilecektir. • Kadın istihdamının artırılması amacıyla ekonomik ve erişilebilir çocuk bakım hizmetleri artırılacak, bu hizmetlerin kapsamı yaşlı ve engelli bakım hizmetleri gibi diğer bakım alanlarını da içerecek şekilde genişletilecektir. • Girişimlerin nitelikli personel istihdam etmeleri kolaylaştırılacak, başta kadınlara yönelik olmak üzere girişimcilik programları yaygınlaştırılacaktır. • Engellilerin işgücüne katılımını artırmak için hedeflenmiş istihdam destek programları ve kapsayıcılığı güçlendirici politikalar uygulanacaktır. • Aile odaklı, kapsayıcı ve fert başına asgari bir geliri garanti edecek ve işgücüne katılıma mâni olmayacak şekilde bütünleşik yapıda bir sosyal yardım programı pilot bir projeyle başlatılacaktır. • Sosyal yardım sistemi ile aktif ve pasif işgücü programları arasında bağlantı güçlendirilecek, sosyal yardım alan bireylerin işgücüne katılımını ve istihdam edilebilirliğini sağlamaya yönelik aktif işgücü programları yaygınlaştırılacaktır.

B) AMAÇ VE HEDEFLER

MİSYON

Bireyin, ailenin ve toplumsal değerlerimizin korunması, güçlendirilmesi ve geliştirilmesine yönelik bütüncül ve adil sosyal hizmet modelleri geliştirmek ve uygulamak

VİZYON

Toplumun her bir ferdine ulaşarak etkin sosyal hizmet sunumuyla ülkemizin sosyal kalkınmasında öncü kurum olmak

TEMEL DEĞERLER

1. Birey ve Aile Odaklılık
2. Toplum Odaklı Hizmet Sunumu
3. Hukuka ve Milli Manevi Değerlere Bağlılık
4. Sosyal Adalet ve Hak Temellilik
5. Kadın Erkek Eşitliğine Dayalı Hizmet Anlayışı
6. Etik Değerlere Bağlılık
7. Koruyucu ve Önleyici Yaklaşım
8. Bilimsellik
9. Şeffaflık ve Hesap Verilebilirlik
10. Kaynakları Etkili ve Verimli Kullanma

A.1. Bireyin, ailenin ve toplum yapısının korunması ve güçlendirilmesi

H.1.1. Aile ve bireylere yönelik eğitim ve danışmanlık hizmetlerini etkinleştirmek ve yaygınlaştırmak.

H.1.2. Kadınların toplumsal hayatın tüm alanlarında hak, fırsat ve imkanlardan eşit biçimde yararlanmalarını ve güçlenmelerini sağlamak.

H.1.3. Kötü alışkanlıklar ve bağımlılıkların aile, birey ve toplum üzerindeki olumsuz etkilerinin azaltılmasına ve bilinçli medya kullanımına katkı sağlamak için farkındalığı artırmak.

H.1.4. Milli ve manevi değerlerimizin korunması ile dinamik ve genç nüfus yapısının korunarak sağlıklı nesillerin sürdürülmesine ve doğurganlığın artırılmasına katkı sağlamak.

H.1.5. Aile ve Nüfus 10 Yılı kapsamında iş ve aile yaşamı uyumlaştırılmasına yönelik politika ve uygulamaların yaygınlığını artırmak.

H.1.6. Kapsayıcı sosyal yardım hizmetleri ile toplumsal kırılganlıkların azaltılmasına katkı sağlamak ve sosyal yardım istihdam bağlantısı güçlendirilerek yoksul kesimin istihdam edilebilirliğini artırmak.

A.2. Koruyucu ve önleyici hizmetlerin geliştirilmesi, fırsat eşitliğinin sağlanması

H.2.1. Çocukların her türlü riskten korunarak aile ortamında yetiştirilmelerini sağlamak.

H.2.2. Risk altındaki çocuklara yönelik yürütülen danışmanlık, yönlendirme ve izleme faaliyetlerinin niteliğini artırmak.

H.2.3. Engel, yaş, cinsiyet, sosyal ya da ekonomik durumu nedeniyle özel ihtiyaç sahibi olan kişilerin toplumsal hayata katılımını desteklemek.

H.2.4. Kadına yönelik her türlü ayrımcılığı ve şiddeti önlemek için çalışmalar yaparak verilen hizmetlerin nitelik ve niceliğini artırmak.

H.2.5. Aile bütünlüğünün, aile işlevselliğinin ve bireylerin iyilik halinin devamını sağlamaya yönelik koruyucu ve önleyici hizmetler sunmak.

A.3. Barınma, bakım, psikososyal destek ve rehabilitasyon hizmetlerinin güçlendirilmesi

H.3.1. Barınma, bakım, psikososyal destek ve rehabilitasyon kuruluşlarının niteliğini ve niceliğini artırmak.

H.3.2. Kadınlara, çocuklara, engellilere ve yaşlılara yönelik ihtisaslaşmış barınma ve bakım hizmetlerini geliştirmek ve yaygınlaştırmak, evde bakım desteği sağlamak.

H.3.3. Aile odaklı bakım hizmetlerini yaygınlaştırmak.

H.3.4. Afet ve acil durumlarda bireylere ve ailelere yönelik psikososyal destek hizmetlerini eş güdümlü ve etkili bir şekilde sunmak.

A.4. Sosyal yardımlara ve sosyal hizmetlere erişimin kolaylaştırılması

H.4.1. Bakanlık hizmetlerine erişimi kolaylaştırmak, kalite ve memnuniyeti artırmak.

H.4.2. Yurt dışında yaşayan Türk vatandaşlarımızın sosyal hizmetlere erişimini artırmak.

H.4.3. Sosyal hizmet ve sosyal yardım alanında Bakanlık-sivil toplum iş birliğini güçlendirmek, Bakanlık faaliyetlerine yönelik gönüllülük sistemini etkinleştirmek.

A.5. Hizmet kalitesi ve kapasitesinin artırılması

H.5.1. İnsan kaynaklarının mesleki yetkinliğini geliştirmek, çalışan memnuniyetini ve motivasyonunu artırmak.

H.5.2. İnsan kaynakları yönetim modeli geliştirip uygulamak .

H.5.3. Veriye dayalı politika yapımına zemin teşkil etmek üzere kapsamlı çalışmalar ve araştırmalar gerçekleştirmek.

H.5.4. Uluslararası iş birliği faaliyetlerini artırmak, sosyal politikalar alanında ülkemiz politika ve uygulamalarını görünür kılmak.

STRATEJİK AMAÇ VE HEDEFLER

ALT PROGRAM HEDEFLERİ VE STRATEJİK PLAN İLİŞKİSİ

PROGRAM ADI	ALT PROGRAM ADI	ALT PROGRAM HEDEFLERİ	İLİŞKİLİ OLDUĞU STRATEJİK AMAÇ
AİLENİN KORUNMASI VE GÜÇLENDİRİLMESİ	AİLENİN GÜÇLENDİRİLMESİ	Evlilik öncesi eğitim programı ve aile eğitim programı yaygınlaştırılacak, ayrıca afet sonrası psikososyal destek hizmet kapasitesi geliştirilerek sosyal risklere karşı aile kurumunun güçlendirilmesi ve dinamik nüfus yapısının korunması sağlanacaktır.	A1. Bireyin, ailenin ve toplum yapısının korunması ve güçlendirilmesi. A2. Koruyucu ve önleyici hizmetlerin geliştirilmesi, fırsat eşitliğinin sağlanması. A3. Barınma, bakım, psikososyal destek ve rehabilitasyon hizmetlerinin güçlendirilmesi.
	AİLENİN KORUNMASI	Aile danışmanlık hizmetinin yaygınlaştırılması, sosyal yardım ve hizmetlerin aile temelli sunulması temin edilecektir. Yurt dışında yaşayan vatandaşlarımızın aile ve sosyal hizmetler alanında desteklenmesi sağlanacaktır.	A1. Bireyin, ailenin ve toplum yapısının korunması ve güçlendirilmesi. A2. Koruyucu ve önleyici hizmetlerin geliştirilmesi, fırsat eşitliğinin sağlanması. A4. Sosyal yardımlara ve sosyal hizmetlere erişimin kolaylaştırılması.
AKTİF VE SAĞLIKLI YAŞLANMA	YAŞLI BAKIMI	Yaşlılara yönelik kurumsal bakım hizmetlerinin kalitesi artırılacaktır.	A3. Barınma, bakım, psikososyal destek ve rehabilitasyon hizmetlerinin güçlendirilmesi.
	YAŞLILARIN TOPLUMSAL YAŞAMA AKTİF KATILIMI	Yaşlı bakımı öncelikle ailelerinin yanında yapılacak ve yaşlılara yönelik ekonomik ve sosyal destek hizmetleri geliştirilecektir.	A1. Bireyin, ailenin ve toplum yapısının korunması ve güçlendirilmesi.
ÇOCUKLARIN KORUNMASI VE GELİŞİMİNİN SAĞLANMASI	ÇOCUKLARIN GELİŞİMİ	Çocuklara yönelik koruyucu ve önleyici sosyal hizmet faaliyetleri yürütülerek çocukların her türlü riskten korunması ve sağlıklı gelişimi için gerekli mekanizmalar oluşturulacaktır.	A2. Koruyucu ve önleyici hizmetlerin geliştirilmesi, fırsat eşitliğinin sağlanması.
	ÇOCUKLARIN KORUNMASI	Bakıma ihtiyacı olan çocukların ailelerinin yanında yetiştirilmesi için yürütülen faaliyetler yaygınlaştırılacak, koruma altına alınan çocuklara yönelik ihtisaslaşmış bakım kuruluşlarının hizmet kalitesi artırılacaktır.	A2. Koruyucu ve önleyici hizmetlerin geliştirilmesi, fırsat eşitliğinin sağlanması. A3. Barınma, bakım, psikososyal destek ve rehabilitasyon hizmetlerinin güçlendirilmesi.

PROGRAM ADI	ALT PROGRAM ADI	ALT PROGRAM HEDEFLERİ	İLİŞKİLİ OLDUĞU STRATEJİK AMAÇ
ENGELLİLERİN TOPLUMSAL HAYATA KATILIMI VE ÖZEL EĞİTİM	ENGELLİ BAKIMI	Engellilerin ailelerinin yanında bakımının sağlanmasına yönelik faaliyetlere öncelik verilecek, engellilere yönelik bakım kuruluşlarının hizmet kalitesi artırılacaktır.	A2. Koruyucu ve önleyici hizmetlerin geliştirilmesi, fırsat eşitliğinin sağlanması. A3. Barınma, bakım, psikososyal destek ve rehabilitasyon hizmetlerinin güçlendirilmesi.
	ENGELLİLERİN EKONOMİK VE SOSYAL HAYATA KATILIMI	Engellilerin ekonomik ve sosyal hayata katılımlarının artırılması için sosyal ve fiziki çevre şartlarının iyileştirilmesine yönelik önlemler artırılacaktır.	A2. Koruyucu ve önleyici hizmetlerin geliştirilmesi, fırsat eşitliğinin sağlanması.
KADININ GÜÇLENMESİ	KADINA YÖNELİK AYRIMCILIK VE ŞİDDETLE MÜCADELE EDİLMESİ	Kadına yönelik her türlü ayrımcılığın ve şiddetin önlenmesi için toplumsal bilinç düzeyinin yükseltilmesi, verilen hizmetlerin etkinlik ve kalitesinin artırılması sağlanacak, yürütülen programlara ve hizmetlere yönelik izleme ve değerlendirme çalışmaları gerçekleştirilecektir.	A1. Bireyin, ailenin ve toplum yapısının korunması ve güçlendirilmesi. A2. Koruyucu ve önleyici hizmetlerin geliştirilmesi, fırsat eşitliğinin sağlanması. A3. Barınma, bakım, psikososyal destek ve rehabilitasyon hizmetlerinin güçlendirilmesi.
	KADININ TOPLUMSAL STATÜSÜNÜN GELİŞTİRİLMESİ VE FIRSAT EŞİTLİĞİNİN SAĞLANMASI	Kadınların karar alma mekanizmalarında daha fazla yer almaları, istihdamının artırılması, eğitim ve beceri düzeylerinin yükseltilmesi ve medyada temsilinin güçlendirilmesi sağlanacaktır.	A1. Bireyin, ailenin ve toplum yapısının korunması ve güçlendirilmesi. A2. Koruyucu ve önleyici hizmetlerin geliştirilmesi, fırsat eşitliğinin sağlanması.
ŞEHİT YAKINI VE GAZİLER	ŞEHİT YAKINI VE GAZİLERE YÖNELİK HİZMETLER	Şehit yakınları ve gazilerin hayatın her alanında desteklenmesi, haklarının korunması ile fırsat ve imkânlardan eşit şekilde yararlanmaları sağlanacaktır.	A1. Bireyin, ailenin ve toplum yapısının korunması ve güçlendirilmesi. A2. Koruyucu ve önleyici hizmetlerin geliştirilmesi, fırsat eşitliğinin sağlanması.
YOKSULLUKLA MÜCADELE VE SOSYAL YARDIMLAŞMA	SOSYAL YARDIMLAŞMA	Sosyal yardımların bütüncül ve hane odaklı bir yaklaşımla etkin şekilde yürütülmesi sağlanacaktır.	A1. Bireyin, ailenin ve toplum yapısının korunması ve güçlendirilmesi. A2. Koruyucu ve önleyici hizmetlerin geliştirilmesi, fırsat eşitliğinin sağlanması. A3. Barınma, bakım, psikososyal destek ve rehabilitasyon hizmetlerinin güçlendirilmesi
	YOKSULLUKLA MÜCADELE	Sosyal yardımlar ile yoksulluk ve yoksulluğun etkileri azaltılacaktır.	A1. Bireyin, ailenin ve toplum yapısının korunması ve güçlendirilmesi. A2. Koruyucu ve önleyici hizmetlerin geliştirilmesi, fırsat eşitliğinin sağlanması. A3. Barınma, bakım, psikososyal destek ve rehabilitasyon hizmetlerinin güçlendirilmesi.

C) İDARE PERFORMANS BİLGİSİ

AİLENİN KORUNMASI VE GÜÇLENDİRİLMESİ PROGAMI

Program Adı: AİLENİN KORUNMASI VE GÜÇLENDİRİLMESİ

Alt Program Adı: **AİLENİN KORUNMASI**

Gerekçe ve Açıklamalar: Sosyal Hizmet Merkezleri (SHM) ile sosyal hizmet müdahalesi ve takibini gerçekleştirerek, çocuk, genç, kadın, erkek, engelli, yaşlı fertlere ve ailelerine koruyucu, önleyici, destekleyici, geliştirici, rehberlik ve danışmanlık odaklı sosyal hizmetleri hizmete erişim kolaylığı esasıyla yürütmek. SHM'ler üzerinden yürütülen Aile Sosyal Destek Programı (ASDEP) aracılığıyla aile ve fertlerin sosyal yardım ve sosyal hizmetlere olan ihtiyaçlarını tespit ederek, ihtiyaca göre sosyal yardım ve sosyal hizmet modellerini planlanmak ve uygulamak, gerektiğinde diğer kamu hizmetlerinden (eğitim, sağlık, istihdam vb.) yararlanılmasının sağlanması amacıyla sürecin tüm aşamalarında rehberlik ve danışmanlık hizmetlerini sunmak. Yurt dışında yaşayan vatandaşlarımızın bulundukları ülkede sunulan sosyal hizmetlerden, sosyal yardımlardan ve göçmenlere yönelik sosyal haklardan bütüncül ve etkin bir şekilde faydalandırılmalarını sağlamak üzere bilgilendirme ve eğitim faaliyetleri düzenlemek

Alt Program Hedefi: Aile danışmanlık hizmetinin yaygınlaştırılması, sosyal yardım ve hizmetlerin aile temelli sunulması temin edilecektir. Yurt dışında yaşayan vatandaşlarımızın aile ve sosyal hizmetler alanında desteklenmesi sağlanacaktır.

Performans Göstergeleri

Performans Göstergesi	Ölçü Birimi	2024	2025 Planlanan	2025 YS Gerçekleşme	2026 Hedef	2027 Tahmin	2028 Tahmin
1- Aile danışmanlık hizmetinden yararlanan kadın sayısı	Sayı	19.940	6.100	18.077	15.000	15.600	16.200

Göstergeye İlişkin Açıklama: Aile bütünlüğünü korumak ve güçlendirmek, aile içi ilişkileri düzenlemek, yaşanan ya da yaşanması muhtemel sorunların çözümüne destek olmak amacıyla 81 ilde İl Müdürlükleri ve Sosyal Hizmet Merkezlerindeki meslek personeli aracılığı aile danışmanlığı hizmeti verilmektedir.

Hesaplama Yöntemi: Veriler "başvuru sahibi" kadın olup hizmetten yararlanan kişileri içermektedir

Verinin Kaynağı: ASHB, Aile Danışmanlığı Bilişim Sistemi

Sorumlu İdare: AİLE VE SOSYAL HİZMETLER BAKANLIĞI

Performans Göstergesi	Ölçü Birimi	2024	2025 Planlanan	2025 YS Gerçekleşme	2026 Hedef	2027 Tahmin	2028 Tahmin
2- Aile danışmanlık hizmetinden yararlanan kişi sayısı	Sayı	23.653	10.500	28.607	25.000	26.000	27.000

Göstergeye İlişkin Açıklama: Aile bütünlüğünü korumak ve güçlendirmek, aile içi ilişkileri düzenlemek, yaşanan ya da yaşanması muhtemel sorunların çözümüne destek olmak amacıyla 81 ilde İl Müdürlükleri ve Sosyal Hizmet Merkezlerindeki meslek personeli aracılığı aile danışmanlığı hizmeti verilmektedir.

Hesaplama Yöntemi: Aile danışmanlık hizmeti sunulan toplam başvuru sayısıdır

Verinin Kaynağı: ASHB, Aile Danışmanlığı Bilişim Sistemi

Sorumlu İdare: AİLE VE SOSYAL HİZMETLER BAKANLIĞI

Performans Göstergesi	Ölçü Birimi	2024	2025 Planlanan	2025 YS Gerçekleşme	2026 Hedef	2027 Tahmin	2028 Tahmin
3- Aile Sosyal Destek Programı ile ulaşılan hane sayısı	Sayı	1.469.470	900.000	1.947.305	900.000	900.000	900.000

Göstergeye İlişkin Açıklama: ASDEP kapsamında yapılan hane ziyaretleri 81 ilde yapılarak bilişim sistemine kaydedilmektedir. Hedef kitlemiz öncelikle riskli hanelerdir. Önümüzdeki dönemde ASDEP çalışmalarında alan taraması faaliyetlerinden ziyade risk odaklı hane ziyaretlerine ağırlık verilmesi planlanmaktadır. Bu kapsamda veriler sürekli olarak güncellenerek bilişim sistemine kaydedilmektedir.

Hesaplama Yöntemi: Bilişim sistemine kaydedilen, ulaşılan hane sayısı toplamı

Verinin Kaynağı: ASHB, ASDEP Bilişim Sistemi

Sorumlu İdare: AİLE VE SOSYAL HİZMETLER BAKANLIĞI

Performans Göstergesi	Ölçü Birimi	2024	2025 Planlanan	2025 YS Gerçekleşme	2026 Hedef	2027 Tahmin	2028 Tahmin
4- Aile sosyal destek programı kapsamında aile ve toplum temelli sosyal destek ağı paydaşları ile gerçekleştirilen farkındalık çalışması sayısı	Sayı	0	0	0	800	1.000	1.200

Göstergeye İlişkin Açıklama: Aile ve Toplum Temelli Sosyal Destek Hizmeti vatandaşların sosyal hizmet ihtiyacının tespit edilmesi ve hizmete erişimin kolaylaştırılması amacıyla yapılandırılmış, kurumlar arası iş birliğine dayalı bir modeldir. Sosyal hizmet ihtiyacının erken tespiti için bilgilendirme ve yönlendirme süreçlerinde görev alan yerel paydaşlardan (muhtarlar, aile hekimleri, okul rehber öğretmenleri, hastane sosyal hizmet birimleri, halk eğitim merkezleri) oluşan iş birliği ağı olan Aile ve Toplum Temelli Sosyal Destek Ağı Paydaşlarına yönelik farkındalık çalışmalarının (eğitim, seminer, bilgilendirme toplantısı vb.) yansıtıldığı göstergedir.

Hesaplama Yöntemi: Bilişim Sistemi

Verinin Kaynağı: Merkez Aile

Sorumlu İdare: AİLE VE SOSYAL HİZMETLER BAKANLIĞI

Performans Göstergesi	Ölçü Birimi	2024	2025 Planlanan	2025 YS Gerçekleşme	2026 Hedef	2027 Tahmin	2028 Tahmin
5- Aile sosyal destek programı kapsamında aile ve toplum temelli sosyal destek ağı paydaşları ile gerçekleştirilen görüşme sayısı	Sayı	0	0	0	30.000	40.000	50.000

Göstergeye İlişkin Açıklama: Aile ve Toplum Temelli Sosyal Destek Hizmeti vatandaşların sosyal hizmet ihtiyacının tespit edilmesi ve hizmete erişimin kolaylaştırılması amacıyla yapılandırılmış, kurumlar arası iş birliğine dayalı bir modeldir. Sosyal hizmet ihtiyacının erken tespiti için bilgilendirme ve yönlendirme süreçlerinde görev alan yerel paydaşlardan (muhtarlar, aile hekimleri, okul rehber öğretmenleri, hastane sosyal hizmet birimleri, halk eğitim merkezleri) oluşan iş birliği ağı olan Aile ve Toplum Temelli Sosyal Destek Ağı Paydaşları ile gerçekleştirilen görüşme sayısının yansıtıldığı göstergedir.

Hesaplama Yöntemi: Bilişim Sistemi

Verinin Kaynağı: Merkez Aile

Sorumlu İdare: AİLE VE SOSYAL HİZMETLER BAKANLIĞI

Performans Göstergesi	Ölçü Birimi	2024	2025 Planlanan	2025 YS Gerçekleşme	2026 Hedef	2027 Tahmin	2028 Tahmin
6- Aileye yönelik danışmanlık hizmetlerinden memnuniyet oranı	Oran	89,95	85	91,11	90	90	90

Göstergeye İlişkin Açıklama: Aileye yönelik danışmanlık hizmeti alanların memnuniyet oranını ifade etmektedir. 2021 yılında başlayan ölçümlerin her yıl yapılması planlanmaktadır.

Hesaplama Yöntemi: Danışmanlık hizmeti alan kişilere uygulanacak anket değerlendirmelerine göre hesaplanan memnuniyet oranı.

Verinin Kaynağı: ASHB, Aile ve Toplum Hizmetleri Genel Müdürlüğü

Sorumlu İdare: AİLE VE SOSYAL HİZMETLER BAKANLIĞI

Performans Göstergesi	Ölçü Birimi	2024	2025 Planlanan	2025 YS Gerçekleşme	2026 Hedef	2027 Tahmin	2028 Tahmin
7- Kötü alışkanlık ve bağımlılıkların azaltılmasına yönelik eğitim verilen kişi sayısı	Sayı	324.861	201.000	415.520	295.000	300.000	305.000

Göstergeye İlişkin Açıklama: AEP (Sağlık Alanı Madde Kullanım Riski ve Madde Bağımlılığından Korunma Modülü) kapsamında yetişkinlere 81 ilde eğitimler verilmektedir. Ayrıca Yeşilay işbirliğinde yürütülen Türkiye Bağımlılıkla Mücadele Eğitimleri ile uyuşturucu ile mücadele kapsamında farkındalık oluşturulması hedeflenmektedir.

Hesaplama Yöntemi: AEP (Madde Kullanım Riski ve Madde Bağımlılığından Korunma Modülü) ve Türkiye Bağımlılıkla Mücadele Eğitimlerine katılan kişi sayısı toplamı.

Verinin Kaynağı: ASHB, AEP Bilişim Sistemi.

Sorumlu İdare: AİLE VE SOSYAL HİZMETLER BAKANLIĞI

Performans Göstergesi	Ölçü Birimi	2024	2025 Planlanan	2025 YS Gerçekleşme	2026 Hedef	2027 Tahmin	2028 Tahmin
8- Sosyal hizmet merkezi sayısı	Sayı	420	429	433	440	450	460

Göstergeye İlişkin Açıklama: Sosyal Hizmet Merkezleri; ihtiyaç sahiplerinin tespit edilerek sosyal hizmet müdahalesinin ve takibinin gerçekleştirilmesinden, çocuk, genç, kadın, erkek, engelli, yaşlı bireylere ve ailelerine koruyucu, önleyici, destekleyici, geliştirici hizmetler ile rehberlik ve danışmanlık hizmetlerinin bir arada ve en kolay ulaşılabilir biçimde, gerektiğinde kamu kurum ve kuruluşları, yerel yönetimler, üniversiteler, sivil toplum kuruluşları ve gönüllüler ile işbirliği içinde sunulmasından ve bu hizmetlerin koordinasyonundan sorumlu gündüzlü sosyal hizmet kuruluşlarıdır.

Hesaplama Yöntemi: Bakanlık Makamı Oluru ile açılışı yapılan SHM sayısı toplamı

Verinin Kaynağı: ASHB, Aile ve Toplum Hizmetleri Genel Müdürlüğü

Sorumlu İdare: AİLE VE SOSYAL HİZMETLER BAKANLIĞI

Performans Göstergesi	Ölçü Birimi	2024	2025 Planlanan	2025 YS Gerçekleşme	2026 Hedef	2027 Tahmin	2028 Tahmin
9- Yurt dışı teşkilatı tarafından gerçekleştirilen bilgilendirme ve eğitim faaliyeti sayısı	Sayı	149	110	227	175	190	210

Göstergeye İlişkin Açıklama: Yurt dışında yaşayan vatandaşlarımızın gerek yaşadıkları ülkeye uyumlarının geliştirilip sosyal ve ekonomik statülerinin iyileştirilmesi, gerekse Türkiye ile bağlarının güçlü bir şekilde devam ettirilebilmesi için bilgilendirme ve eğitim faaliyetleri gerçekleştirilmektedir.

Hesaplama Yöntemi: Gerçekleştirilen bilgilendirme ve eğitim faaliyeti sayısı toplamı

Verinin Kaynağı: ASHB, Yurt Dışı Temsilcilikleri

Sorumlu İdare: AİLE VE SOSYAL HİZMETLER BAKANLIĞI

Performans Göstergesi	Ölçü Birimi	2024	2025 Planlanan	2025 YS Gerçekleşme	2026 Hedef	2027 Tahmin	2028 Tahmin
10- Yurt dışı teşkilatı tarafından gerçekleştirilen bilgilendirme ve eğitim faaliyetlerine katılan kişi sayısı	Sayı	9.058	7.700	14.498	13.000	14.500	16.000

Göstergeye İlişkin Açıklama: Yurt dışında yaşayan vatandaşlarımızın, bulundukları ülkede aile ve sosyal hizmetler alanında karşılaştıkları sorunlarının çözümü ve ihtiyaçlarının karşılanması noktasında faydalanabilecekleri uygulamalara aktif iştirakine katkı sağlanacaktır

Hesaplama Yöntemi: Bilgilendirme ve eğitim faaliyetlerine katılan kişi sayısı toplamı

Verinin Kaynağı: ASHB, Yurt Dışı Temsilcilikleri

Sorumlu İdare: AİLE VE SOSYAL HİZMETLER BAKANLIĞI

Performans Göstergesi	Ölçü Birimi	2024	2025 Planlanan	2025 YS Gerçekleşme	2026 Hedef	2027 Tahmin	2028 Tahmin
11- Yurt dışı teşkilatı tarafından koruyucu aile eğitimi verilen kişi sayısı	Sayı	2.862	2.750	2.759	3.000	3.250	3.500

Göstergeye İlişkin Açıklama: Yurt dışında vesayet altına alınan çocuklarımızın kendi kültürlerinden ailelerin yanına yerleştirilmelerini sağlamak amacıyla Türk kökenli Koruyucu Aile sayısının arttırılmasına yönelik eğitimler düzenlenmektedir.

Hesaplama Yöntemi: Eğitim verilen kişi sayısı toplamı

Verinin Kaynağı: ASHB, Yurt Dışı Temsilcilikleri

Sorumlu İdare: AİLE VE SOSYAL HİZMETLER BAKANLIĞI

Alt Program Kapsamında Yürütülecek Faaliyet Maliyetleri

Faaliyetler	2025 Bütçe	2025 Harcama (Haziran)	2026 Bütçe	2027 Tahmin	2028 Tahmin
Aile ve Topluma Yönelik Sosyal Hizmet Faaliyetleri	**16.135.151.000**	**5.810.778.715**	**21.456.120.000**	**23.838.579.000**	**25.894.933.000**
Bütçe İçi	16.135.151.000	5.810.778.715	21.456.120.000	23.838.579.000	25.894.933.000
Bütçe Dışı	0	0	0	0	0
Aile Yapısını Etkileyen Kötü Alışkanlıkların ve Bağımlılıkların Azaltılmasına Yönelik Hizmetler	**8.584.000**	**4.805.824**	**10.419.000**	**11.558.000**	**12.486.000**
Bütçe İçi	8.584.000	4.805.824	10.419.000	11.558.000	12.486.000
Bütçe Dışı	0	0	0	0	0
Yurt Dışında Yaşayan Vatandaşların Sosyal Korumalarını Sağlamaya Yönelik Faaliyetler	**68.769.000**	**17.018.127**	**80.163.000**	**88.980.000**	**96.765.000**
Bütçe İçi	68.769.000	17.018.127	80.163.000	88.980.000	96.765.000
Bütçe Dışı	0	0	0	0	0
TOPLAM	**16.212.504.000**	**5.832.602.667**	**21.546.702.000**	**23.939.117.000**	**26.004.184.000**
Bütçe İçi	16.212.504.000	5.832.602.667	21.546.702.000	23.939.117.000	26.004.184.000
Bütçe Dışı	0	0	0	0	0

Faaliyetlere İlişkin Açıklamalar:

Aile ve Topluma Yönelik Sosyal Hizmet Faaliyetleri

Sosyal Hizmet Merkezleri, illerde Bakanlık hizmetlerimizin çoğunluğunun sunulduğu ortak birimler şeklinde hizmet sunmakta olup, sosyal hizmet müdahalesinin ve takibinin gerçekleştirilmesi, çocuk, genç, kadın, erkek, engelli, yaşlı fertlere ve ailelerine koruyucu, önleyici, destekleyici, geliştirici, rehberlik ve danışmanlık odaklı sosyal hizmetlerin, hizmete erişim kolaylığı esasıyla yürütülmesi amacıyla çalışmalar gerçekleştirmektedirler. Aile ve Toplum Temelli Sosyal Destek Modeli ile ASDEP uygulamalarının geliştirilmesi hedeflenmektedir. Aile içi sorunların çözümüne yardımcı olmak amacıyla aile danışmanlığı hizmeti verilmektedir (09.02.2013 tarihli ve 28554 sayılı Resmi Gazete'de yayımlanarak yürürlüğe giren Sosyal Hizmet Merkezleri Yönetmeliği, 2828 sayılı Sosyal Hizmetler Kanununun (RG:27.05.1983/18059) 3 ve 4'üncü maddesi ile 1 sayılı Cumhurbaşkanlığı Teşkilatı Hakkında Cumhurbaşkanlığı Kararnamesinin (RG:10.07.2018/30474) 65 ve 68'inci maddeleri, 04.09.2012 tarihli ve 28401 sayılı Resmi Gazete'de yayımlanan Gerçek Kişiler ve Özel Hukuk Tüzel Kişileri İle Kamu Kurum ve Kuruluşlarınca Açılacak Aile Danışma Merkezleri Yönetmeliği).

Aile Yapısını Etkileyen Kötü Alışkanlıkların ve Bağımlılıkların Azaltılmasına Yönelik Hizmetler

Aile yapısını etkileyen kötü alışkanlıkların ve bağımlılıkların azaltılmasına yönelik eğitim, danışmanlık ve araştırma hizmetleri yürütülmektedir (1 sayılı Cumhurbaşkanlığı Teşkilatı Hakkında Cumhurbaşkanlığı Kararnamesinin (RG:10.07.2018/30474) 68 inci maddesi (e) bendi, Uyuşturucu ile Mücadele Ulusal Strateji Belgesi ve Eylem Planı (2024-2028), Davranışsal Bağımlılıklar ile Mücadele Ulusal Strateji Belgesi ve Eylem Planı (2024-2028), 29.05.2024 tarihli Sosyal Uyum Süreci Danışmanlığı Yönergesi).

Yurt Dışında Yaşayan Vatandaşların Sosyal Korumalarını Sağlamaya Yönelik Faaliyetler

1 sayılı Cumhurbaşkanlığı Teşkilatı Hakkında Cumhurbaşkanlığı Kararnamesinin 77/B maddesi kapsamında, yurt dışında yaşayan Türk vatandaşlarının, kaybettirme halleri dışında Türk vatandaşlığından çıkmış olanların ve 29.5.2009 tarihli ve 5901 sayılı Türk Vatandaşlığı Kanununun 28 inci maddesi kapsamındaki kişilerin kültürel, ekonomik ve ailevi nedenlerden kaynaklanan sorunlarına çözüm bulmak için gerekli çalışmaları yapmak, uluslararası sosyal hizmet vaka çalışmalarını yürütmek, yurt dışında gerekli sosyal incelemeleri yaparak sosyal inceleme raporları hazırlamak ve bu konularda yurt içinde ve yurt dışındaki kuruluşlarla gerekli koordinasyonu sağlamak. Vatandaşlarımızın bulundukları ülke ile ülkemiz mevzuatının ve uluslararası anlaşmalar ile ikili anlaşmaların sağladığı haklardan eşit bir şekilde yararlanmasını teminen aile, sosyal yardımlar ve sosyal hizmet konularında bilinçlendirme, yönlendirme yaparak ilgili kurumlar nezdinde çözüme yönelik girişimlerde bulunmak.

Program Adı: AİLENİN KORUNMASI VE GÜÇLENDİRİLMESİ

Alt Program Adı: **AİLENİN GÜÇLENDİRİLMESİ**

Gerekçe ve Açıklamalar: Aile üyelerinin çağın gerektirdiği temel aile yaşamı hakkındaki bilgi, beceri ve tutumları geliştirmelerine yönelik eğitim, danışmanlık ve diğer sosyal hizmet programlarını sunmak. Afet ve acil durumlarda normal hayata dönüşü destekleyen güçlendirici psikososyal destek hizmetlere yönelik gerekli çalışmaları yapmak. Dinamik nüfus yapısının korunmasını sağlamak.

Alt Program Hedefi: Evlilik öncesi eğitim programı ve aile eğitim programı yaygınlaştırılacak, ayrıca afet sonrası psikososyal destek hizmet kapasitesi geliştirilerek sosyal risklere karşı aile kurumunun güçlendirilmesi ve dinamik nüfus yapısının korunması sağlanacaktır.

Performans Göstergeleri:

Performans Göstergesi	Ölçü Birimi	2024	2025 Planlanan	2025 YS Gerçekleşme	2026 Hedef	2027 Tahmin	2028 Tahmin
1- Afet ve acil durumlarda psikososyal destek hizmetlerine ilişkin eğitim verilen personel sayısı	Sayı	8.054	3.000	9.631	9.000	9.500	10.000

Göstergeye İlişkin Açıklama: Afet ve acil durumlarda görev alacak personele;

- Psikososyal destek çalışmalarına ilişkin kurumsal/mesleki görev ve sorumluluklar,
- Psikososyal müdahale araçları, içeriği ve uygulamaları,
- İlgili mevzuat hakkında bilgilendirici ve uygulamalı eğitimler verilmektedir.

Afet ve acil durumlarda birey, aile ve topluma yönelik psikososyal destek hizmetlerinin koordineli ve etkin bir şekilde sunulmasına katkı sağlamak ve hizmet kapasitesini artırmak amaçlanmaktadır.

Hesaplama Yöntemi: Gerçekleştirilen eğitimler sonucunda ulaşılan personel sayısı toplamı

Verinin Kaynağı: ASHB, Aile ve Toplum Hizmetleri Genel Müdürlüğü

Sorumlu İdare: AİLE VE SOSYAL HİZMETLER BAKANLIĞI

Performans Göstergesi	Ölçü Birimi	2024	2025 Planlanan	2025 YS Gerçekleşme	2026 Hedef	2027 Tahmin	2028 Tahmin
2- Aile Eğitim Programı katılımcı kadın sayısı	Sayı	514.063	355.000	579.176	475.000	480.000	485.000

Göstergeye İlişkin Açıklama: Aile Eğitim Programı (AEP), aile üyesi bireylerin çağın gerektirdiği temel aile yaşam becerilerine yönelik bilgi, beceri ve tutumları kapsamlı olarak edinebilmeleri için gündelik yaşamın bütününü kuşatan eğitim ve iletişim, hukuk, iktisat, medya ve sağlık alanlarında olmak üzere 28 modülden oluşmaktadır. AEP kapsamında 81 ilde eğitimler verilmektedir.

Hesaplama Yöntemi: Gerçekleşen aile eğitimlerine katılan kadın sayısı toplamı

Verinin Kaynağı: ASHB, AEP Bilişim Sistemi

Sorumlu İdare: AİLE VE SOSYAL HİZMETLER BAKANLIĞI

Performans Göstergesi	Ölçü Birimi	2024	2025 Planlanan	2025 YS Gerçekleşme	2026 Hedef	2027 Tahmin	2028 Tahmin
3- Aile Eğitim Programı katılımcı sayısı	Sayı	910.540	610.000	1.149.426	950.000	960.000	970.000

Göstergeye İlişkin Açıklama: Aile Eğitim Programı (AEP), aile üyesi bireylerin çağın gerektirdiği temel aile yaşam becerilerine yönelik bilgi, beceri ve tutumları kapsamlı olarak edinebilmeleri için gündelik yaşamın bütününü kuşatan eğitim ve iletişim, hukuk, iktisat, medya ve sağlık alanlarında olmak üzere 28 modülden oluşmaktadır. AEP kapsamında 81 ilde eğitimler verilmektedir.

Hesaplama Yöntemi: Gerçekleşen aile eğitimlerine katılan kişi sayısı toplamı

Verinin Kaynağı: ASHB, AEP Bilişim Sistemi

Sorumlu İdare: AİLE VE SOSYAL HİZMETLER BAKANLIĞI

Performans Göstergesi	Ölçü Birimi	2024	2025 Planlanan	2025 YS Gerçekleşme	2026 Hedef	2027 Tahmin	2028 Tahmin
4- Evlilik öncesi eğitim programı katılımcı sayısı	Sayı	434.179	205.000	407.731	380.000	390.000	400.000

Göstergeye İlişkin Açıklama: Program ile evlilik çağına gelmiş ve aile kurmak için bir araya gelen çiftlerin, evlilik hayatına hazırlanmaları amaçlanmaktadır. 81 ilde düzenlenen Evlilik Öncesi Eğitim Programı sadece evlenmek üzere gelen çiftlere değil er ve erbaşlar ile üniversitelerin son sınıf öğrencilerine de verilmektedir.

Hesaplama Yöntemi: Gerçekleşen evlilik öncesi eğitimlerine katılan kişi sayısı toplamı

Verinin Kaynağı: ASHB, AEP Bilişim Sistemi

Sorumlu İdare: AİLE VE SOSYAL HİZMETLER BAKANLIĞI

Performans Göstergesi	Ölçü Birimi	2024	2025 Planlanan	2025 YS Gerçekleşme	2026 Hedef	2027 Tahmin	2028 Tahmin
5- Evlilik öncesi eğitimi programı katılımcı kadın sayısı	Sayı	137.901	82.000	147.534	152.000	156.000	160.000

Göstergeye İlişkin Açıklama: Program ile evlilik çağına gelmiş ve aile kurmak için bir araya gelen çiftlerin, evlilik hayatına hazırlanmaları amaçlanmaktadır.

Hesaplama Yöntemi: Gerçekleşen evlilik öncesi eğitimlerine katılan kadın sayısı toplamı

Verinin Kaynağı: ASHB, AEP Bilişim Sistemi

Sorumlu İdare: AİLE VE SOSYAL HİZMETLER BAKANLIĞI

Alt Program Kapsamında Yürütülecek Faaliyet Maliyetleri

Faaliyetler	2025 Bütçe	2025 Harcama (Haziran)	2026 Bütçe	2027 Tahmin	2028 Tahmin
Aileye Yönelik Eğitim, Danışmanlık ve Araştırma Hizmetleri	**0**	**491.969**	**37.916.000**	**48.726.000**	**56.805.000**
Bütçe İçi	0	491.969	37.916.000	48.726.000	56.805.000
Bütçe Dışı	0	0	0	0	0
Aileye Yönelik Hizmetlerin Planlanması ve Koordinasyonu	**145.794.000**	**76.091.012**	**213.970.000**	**238.905.000**	**260.432.000**
Bütçe İçi	145.794.000	76.091.012	213.970.000	238.905.000	260.432.000
Bütçe Dışı	0	0	0	0	0
Dinamik Nüfus Yapısının Korunması	**308.583.000**	**73.974.559**	**5.812.000**	**6.448.000**	**6.966.000**
Bütçe İçi	308.583.000	73.974.559	5.812.000	6.448.000	6.966.000
Bütçe Dışı	0	0	0	0	0
Evlenecek Gençlerin Desteklenmesi	**0**	**2.448.472.233**	-*	-*	-*
Bütçe İçi	0	2.448.472.233	0	0	0
Bütçe Dışı	0		0	0	0
TOPLAM	**454.377.000**	**2.599.029.774**	**257.698.000**	**294.079.000**	**324.203.000**
Bütçe İçi	454.377.000	2.599.029.774	257.698.000	294.079.000	324.203.000
Bütçe Dışı	0	0	0	0	0

** Evlenecek Gençlerin Desteklenmesi projesi kapsamında yapılan ödemeler Hazine ve Maliye Bakanlığına bağlı olarak kurulan ve kamu tüzel kişiliğini haiz Aile ve Gençlik fonu tarafından karşılanmakta olup, her ay ödemeye hak kazanan hane sayısı karşılığı tutar Fondan talep edilerek hak sahiplerine ödendiği için Genel Bütçe ödenekleri içinde yer almamaktadır.*

Faaliyetlere İlişkin Açıklamalar:

Aileye Yönelik Eğitim, Danışmanlık ve Araştırma Hizmetleri

Fertlerin çağın gerektirdiği temel aile yaşam becerilerine yönelik bilgi, beceri ve tutumları edinebilmeleri için eğitim ve iletişim, hukuk, iktisat, medya ve sağlık alanlarındaki Aile Eğitim Programı, ayrıca evlilik çağında olan ve aile kurmak amacıyla bir araya gelen çiftlerin evlilik hayatına hazırlanmaları amacıyla Evlilik Öncesi Eğitim Programı kapsamında eğitimler düzenlenmektedir (1 sayılı Cumhurbaşkanlığı Teşkilatı Hakkında Cumhurbaşkanlığı Kararnamesinin 65'inci maddesinin birinci fıkrasının (b), (g) ve (ğ) bentleri ile 68'inci maddesi, 09.02.2013 tarihli ve 28554 sayılı Resmi Gazete'de yayımlanan Sosyal Hizmet Merkezleri Yönetmeliği).

Aileye Yönelik Hizmetlerin Planlanması ve Koordinasyonu

Aile ve Toplum Hizmetleri Genel Müdürlüğü, aile ve topluma yönelik koruyucu, önleyici, eğitici, geliştirici, rehberlik edici sosyal hizmet faaliyetlerini yürütmekte ve koordine etmektedir. Bu kapsamda aile eğitim programları, danışmanlık hizmetleri, afet ve acil durumlarda psikososyal destek hizmetleri sunulmaktadır. Söz konusu faaliyetler ülke genelindeki Sosyal Hizmet Merkezleri ve İl Müdürlükleri aracılığı ile sunulmaktadır. (1 sayılı Cumhurbaşkanlığı Teşkilatı Hakkında Cumhurbaşkanlığı Kararnamesinin 65 inci maddesinin birinci fıkrasının (b), (g) ve (ğ) bentleri ile 68 inci maddesi, 09.02.2013 tarihli ve 28554 sayılı Resmi Gazete'de yayımlanan Sosyal Hizmet Merkezleri Yönetmeliği, 18.12.2013 tarihli ve 28855 sayılı Resmi Gazete'de yayımlanan Afet ve Acil Durum Müdahale Hizmetleri Yönetmeliği (24.02.2022 tarihli ve 31760 sayılı Resmi Gazete'de revize edilmiştir), 03.01.2014 tarihli ve 28871 sayılı Resmi Gazete'de yayımlanan Türkiye Afet Müdahale Planı (15.09.2022 tarihli ve 31954 sayılı Resmi Gazete'de revize edilmiştir).

Dinamik Nüfus Yapısının Korunması

03.06.2011 tarihli ve 633 sayılı Sosyal Hizmetler Alanında Bazı Düzenlemeler Hakkında Kanun Hükmünde Kararnamenin Ek 2 nci maddesi kapsamında düzenlenen Çeyiz Hesabı ve Devlet Katkısı ile ülkemizde evlenmeme yahut geç evlenme tutumunun kırılarak doğurganlık oranlarının yüksek olduğu yaşlarda evlilik birliğinin kurulması teşvik edilmektedir.

Evlenecek Gençlerin Desteklenmesi

22.11.2023 tarihli ve 7474 sayılı Aile ve Gençlik Fonu Kurulması Hakkında Kanun ile aile müessesesinin desteklenmesi, güçlendirilmesi, gençlerin sosyal risklere karşı korunması ve gelişimleri ile girişimlerine destek sağlanmasına yönelik kaynağın oluşturulması amacıyla Aile ve Gençlik Fonu kurulmuştur. Bu kapsamda Bakanlığımız tarafından 'Evlenecek Gençlerin Desteklenmesi Projesi' hayata geçirilmiştir. Projenin amacı, evlenmeyi planlayan çiftlere ekonomik, psikolojik ve sosyal destekler sunarak evliliklerinin daha sağlam bir temele oturmasına yardımcı olmaktır.

FAALİYET MALİYETLERİ TABLOSU

İdare Adı AİLE VE SOSYAL HİZMETLER BAKANLIĞI

Program Adı AİLENİN KORUNMASI VE GÜÇLENDİRİLMESİ

Alt Program Adı AİLENİN GÜÇLENDİRİLMESİ

Alt Program Hedefi Evlilik öncesi eğitim programı ve aile eğitim programı yaygınlaştırılacak, ayrıca afet sonrası psikososyal destek hizmet kapasitesi geliştirilerek sosyal risklere karşı aile kurumunun güçlendirilmesi ve dinamik nüfus yapısının korunması sağlanacaktır.

Faaliyet Adı **Aileye Yönelik Eğitim, Danışmanlık ve Araştırma Hizmetleri**

Açıklama Fertlerin çağın gerektirdiği temel aile yaşam becerilerine yönelik bilgi, beceri ve tutumları edinebilmeleri için eğitim ve iletişim, hukuk, iktisat, medya ve sağlık alanlarındaki Aile Eğitim Programı, ayrıca evlilik çağında olan ve aile kurmak amacıyla bir araya gelen çiftlerin evlilik hayatına hazırlanmaları amacıyla Evlilik Öncesi Eğitim Programı kapsamında eğitimler düzenlenmektedir (1 sayılı Cumhurbaşkanlığı Teşkilatı Hakkında Cumhurbaşkanlığı Kararnamesinin 65'inci maddesinin birinci fıkrasının (b), (g) ve (ğ) bentleri ile 68'inci maddesi, 09.02.2013 tarihli ve 28554 sayılı Resmi Gazete'de yayımlanan Sosyal Hizmet Merkezleri Yönetmeliği).

EKONOMİK KOD	2025 Bütçe	2025 Harcama (Haziran)	2026 Bütçe	2027 Tahmin	2028 Tahmin
Personel Giderleri		446.139	2.814.000	3.138.000	3.420.000
Sosyal Güvenlik Kurumuna Devlet Primi Giderleri		45.830	277.000	309.000	337.000
Mal ve Hizmet Alım Giderleri			15.075.000	16.725.000	18.069.000
Faiz Giderleri					
Cari Transferler					
Sermaye Giderleri			19.750.000	28.554.000	34.979.000
Sermaye Transferleri					
Borç Verme					
BÜTÇE İÇİ TOPLAM KAYNAK		**491.969**	**37.916.000**	**48.726.000**	**56.805.000**
Döner Sermaye					
Özel Hesap					
Diğer Bütçe Dışı Kaynak					
BÜTÇE DIŞI TOPLAM KAYNAK					
FAALİYET MALİYETİ TOPLAMI		**491.969**	**37.916.000**	**48.726.000**	**56.805.000**

FAALİYET MALİYETLERİ TABLOSU

İdare Adı AİLE VE SOSYAL HİZMETLER BAKANLIĞI

Program Adı AİLENİN KORUNMASI VE GÜÇLENDİRİLMESİ

Alt Program Adı AİLENİN GÜÇLENDİRİLMESİ

Alt Program Hedefi Evlilik Öncesi Eğitim Programı ve Aile Eğitim Programı yaygınlaştırılacak, ayrıca afet sonrası psikososyal destek hizmet kapasitesi geliştirilerek sosyal risklere karşı aile kurumunun güçlendirilmesi ve dinamik nüfus yapısının korunması sağlanacaktır.

Faaliyet Adı **Aileye Yönelik Hizmetlerin Planlanması ve Koordinasyonu**

Açıklama Aile ve Toplum Hizmetleri Genel Müdürlüğü, aile ve topluma yönelik koruyucu, önleyici, eğitici, geliştirici, rehberlik edici sosyal hizmet faaliyetlerini yürütmekte ve koordine etmektedir. Bu kapsamda aile eğitim programları, danışmanlık hizmetleri, afet ve acil durumlarda psikososyal destek hizmetleri sunulmaktadır. Söz konusu faaliyetler ülke genelindeki Sosyal Hizmet Merkezleri ve İl Müdürlükleri aracılığı ile sunulmaktadır. (1 sayılı Cumhurbaşkanlığı Teşkilatı Hakkında Cumhurbaşkanlığı Kararnamesinin 65 inci maddesinin birinci fıkrasının (b), (g) ve (ğ) bentleri ile 68 inci maddesi, 09.02.2013 tarihli ve 28554 sayılı Resmi Gazete'de yayımlanan Sosyal Hizmet Merkezleri Yönetmeliği, 18.12.2013 tarihli ve 28855 sayılı Resmi Gazete'de yayımlanan Afet ve Acil Durum Müdahale Hizmetleri Yönetmeliği (24.02.2022 tarihli ve 31760 sayılı Resmi Gazete'de revize edilmiştir), 03.01.2014 tarihli ve 28871 sayılı Resmi Gazete'de yayımlanan Türkiye Afet Müdahale Planı (15.09.2022 tarihli ve 31954 sayılı Resmi Gazete'de revize edilmiştir).

EKONOMİK KOD	2025 Bütçe	2025 Harcama (Haziran)	2026 Bütçe	2027 Tahmin	2028 Tahmin
Personel Giderleri	120.403.000	63.307.391	179.529.000	200.251.000	218.268.000
Sosyal Güvenlik Kurumuna Devlet Primi Giderleri	12.784.000	6.771.104	18.347.000	20.464.000	22.305.000
Mal ve Hizmet Alım Giderleri	12.607.000	6.012.518	15.094.000	16.744.000	18.088.000
Faiz Giderleri					
Cari Transferler					
Sermaye Giderleri			1.000.000	1.446.000	1.771.000
Sermaye Transferleri					
Borç Verme					
BÜTÇE İÇİ TOPLAM KAYNAK	**145.794.000**	**76.091.012**	**213.970.000**	**238.905.000**	**260.432.000**
Döner Sermaye					
Özel Hesap					
Diğer Bütçe Dışı Kaynak					
BÜTÇE DIŞI TOPLAM KAYNAK					
FAALİYET MALİYETİ TOPLAMI	**145.794.000**	**76.091.012**	**213.970.000**	**238.905.000**	**260.432.000**

FAALİYET MALİYETLERİ TABLOSU

İdare Adı AİLE VE SOSYAL HİZMETLER BAKANLIĞI

Program Adı AİLENİN KORUNMASI VE GÜÇLENDİRİLMESİ

Alt Program Adı AİLENİN GÜÇLENDİRİLMESİ

Alt Program Hedefi Evlilik Öncesi Eğitim Programı ve Aile Eğitim Programı yaygınlaştırılacak, ayrıca afet sonrası psikososyal destek hizmet kapasitesi geliştirilerek sosyal risklere karşı aile kurumunun güçlendirilmesi ve dinamik nüfus yapısının korunması sağlanacaktır.

Faaliyet Adı **Dinamik Nüfus Yapısının Korunması**

Açıklama 03.06.2011 tarihli ve 633 sayılı Sosyal Hizmetler Alanında Bazı Düzenlemeler Hakkında Kanun Hükmünde Kararnamenin Ek 2 nci maddesi kapsamında düzenlenen Çeyiz Hesabı ve Devlet Katkısı ile ülkemizde evlenmeme yahut geç evlenme tutumunun kırılarak doğurganlık oranlarının yüksek olduğu yaşlarda evlilik birliğinin kurulması teşvik edilmektedir.

EKONOMİK KOD	2025 Bütçe	2025 Harcama (Haziran)	2026 Bütçe	2027 Tahmin	2028 Tahmin
Personel Giderleri					
Sosyal Güvenlik Kurumuna Devlet Primi Giderleri					
Mal ve Hizmet Alım Giderleri	1.812.000	437.296			
Faiz Giderleri					
Cari Transferler	306.771.000	73.537.264	5.812.000	6.448.000	6.966.000
Sermaye Giderleri					
Sermaye Transferleri					
Borç Verme					
BÜTÇE İÇİ TOPLAM KAYNAK	**308.583.000**	**73.974.559**	**5.812.000**	**6.448.000**	**6.966.000**
Döner Sermaye					
Özel Hesap					
Diğer Bütçe Dışı Kaynak					
BÜTÇE DIŞI TOPLAM KAYNAK					
FAALİYET MALİYETİ TOPLAMI	**308.583.000**	**73.974.559**	**5.812.000**	**6.448.000**	**6.966.000**

FAALİYET MALİYETLERİ TABLOSU

İdare Adı AİLE VE SOSYAL HİZMETLER BAKANLIĞI

Program Adı AİLENİN KORUNMASI VE GÜÇLENDİRİLMESİ

Alt Program Adı AİLENİN GÜÇLENDİRİLMESİ

Alt Program Hedefi Evlilik Öncesi Eğitim Programı ve Aile Eğitim Programı yaygınlaştırılacak, ayrıca afet sonrası psikososyal destek hizmet kapasitesi geliştirilerek sosyal risklere karşı aile kurumunun güçlendirilmesi ve dinamik nüfus yapısının korunması sağlanacaktır.

Faaliyet Adı **Evlenecek Gençlerin Desteklenmesi**

Açıklama 22.11.2023 tarihli ve 7474 sayılı Aile ve Gençlik Fonu Kurulması Hakkında Kanun ile aile müessesesinin desteklenmesi, güçlendirilmesi, gençlerin sosyal risklere karşı korunması ve gelişimleri ile girişimlerine destek sağlanmasına yönelik kaynağın oluşturulması amacıyla Aile ve Gençlik Fonu kurulmuştur. Bu kapsamda Bakanlığımız tarafından 'Evlenecek Gençlerin Desteklenmesi Projesi' hayata geçirilmiştir. Projenin amacı, evlenmeyi planlayan çiftlere ekonomik, psikolojik ve sosyal destekler sunarak evliliklerinin daha sağlam bir temele oturmasına yardımcı olmaktır.

EKONOMİK KOD	2025 Bütçe	2025 Harcama (Haziran)	2026 Bütçe	2027 Tahmin	2028 Tahmin
Personel Giderleri					
Sosyal Güvenlik Kurumuna Devlet Primi Giderleri					
Mal ve Hizmet Alım Giderleri					
Faiz Giderleri					
Cari Transferler	0	2.448.472.233	-*	-*	-*
Sermaye Giderleri					
Sermaye Transferleri					
Borç Verme					
BÜTÇE İÇİ TOPLAM KAYNAK	**0**	**2.448.472.233**	**-***	**-***	**-***
Döner Sermaye					
Özel Hesap					
Diğer Bütçe Dışı Kaynak					
BÜTÇE DIŞI TOPLAM KAYNAK					
FAALİYET MALİYETİ TOPLAMI	**0**	**2.448.472.233**	**-***	**-***	**-***

** Evlenecek Gençlerin Desteklenmesi projesi kapsamında yapılan ödemeler Hazine ve Maliye Bakanlığına bağlı olarak kurulan ve kamu tüzel kişiliğini haiz Aile ve Gençlik fonu tarafından karşılanmakta olup, her ay ödemeye hak kazanan hane sayısı karşılığı tutar Fondan talep edilerek hak sahiplerine ödendiği için Genel Bütçe ödenekleri içinde yer almamaktadır.*

FAALİYET MALİYETLERİ TABLOSU

İdare Adı AİLE VE SOSYAL HİZMETLER BAKANLIĞI

Program Adı AİLENİN KORUNMASI VE GÜÇLENDİRİLMESİ

Alt Program Adı AİLENİN KORUNMASI

Alt Program Hedefi Aile danışmanlık hizmetinin yaygınlaştırılması, sosyal yardım ve hizmetlerin aile temelli sunulması temin edilecektir. Yurt dışında yaşayan vatandaşlarımızın aile ve sosyal hizmetler alanında desteklenmesi sağlanacaktır.

Faaliyet Adı **Aile ve Topluma Yönelik Sosyal Hizmet Faaliyetleri**

Açıklama Sosyal Hizmet Merkezleri (SHM) ile sosyal hizmet müdahalesi ve takibini gerçekleştirerek, çocuk, genç, kadın, erkek, engelli, yaşlı fertlere ve ailelerine koruyucu, önleyici, destekleyici, geliştirici, rehberlik ve danışmanlık odaklı sosyal hizmetleri hizmete erişim kolaylığı esasıyla yürütmek. SHM'ler üzerinden yürütülen Aile Sosyal Destek Programı (ASDEP) aracılığıyla aile ve fertlerin sosyal yardım ve sosyal hizmetlere olan ihtiyaçlarını tespit ederek, ihtiyaca göre sosyal yardım ve sosyal hizmet modellerini planlanmak ve uygulamak, gerektiğinde diğer kamu hizmetlerinden (eğitim, sağlık, istihdam vb.) yararlanılmasının sağlanması amacıyla sürecin tüm aşamalarında rehberlik ve danışmanlık hizmetlerini sunmak. Yurt dışında yaşayan vatandaşlarımızın bulundukları ülkede sunulan sosyal hizmetlerden, sosyal yardımlardan ve göçmenlere yönelik sosyal haklardan bütüncül ve etkin bir şekilde faydalandırılmalarını sağlamak üzere bilgilendirme ve eğitim faaliyetleri düzenlemek.

EKONOMİK KOD	2025 Bütçe	2025 Harcama (Haziran)	2026 Bütçe	2027 Tahmin	2028 Tahmin
Personel Giderleri	13.142.330.000	4.806.319.092	17.176.043.000	19.066.078.000	20.735.108.000
Sosyal Güvenlik Kurumuna Devlet Primi Giderleri	1.513.547.000	726.032.720	2.407.942.000	2.670.621.000	2.900.961.000
Mal ve Hizmet Alım Giderleri	335.969.000	147.351.985	404.631.000	448.890.000	484.938.000
Faiz Giderleri					
Cari Transferler					
Sermaye Giderleri	1.143.305.000	131.074.918	1.467.504.000	1.652.990.000	1.773.926.000
Sermaye Transferleri					
Borç Verme					
BÜTÇE İÇİ TOPLAM KAYNAK	**16.135.151.000**	**5.810.778.715**	**21.456.120.000**	**23.838.579.000**	**25.894.933.000**
Döner Sermaye					
Özel Hesap					
Diğer Bütçe Dışı Kaynak					
BÜTÇE DIŞI TOPLAM KAYNAK					
FAALİYET MALİYETİ TOPLAMI	**16.135.151.000**	**5.810.778.715**	**21.456.120.000**	**23.838.579.000**	**25.894.933.000**

FAALİYET MALİYETLERİ TABLOSU

İdare Adı AİLE VE SOSYAL HİZMETLER BAKANLIĞI

Program Adı AİLENİN KORUNMASI VE GÜÇLENDİRİLMESİ

Alt Program Adı AİLENİN KORUNMASI

Alt Program Hedefi Aile danışmanlık hizmetinin yaygınlaştırılması, sosyal yardım ve hizmetlerin aile temelli sunulması temin edilecektir.

Faaliyet Adı **Aile Yapısını Etkileyen Kötü Alışkanlıkların ve Bağımlılıkların Azaltılmasına Yönelik Hizmetler**

Açıklama Aile yapısını etkileyen kötü alışkanlıkların ve bağımlılıkların azaltılmasına yönelik eğitim, danışmanlık ve araştırma hizmetleri yürütülmektedir (1 sayılı Cumhurbaşkanlığı Teşkilatı Hakkında Cumhurbaşkanlığı Kararnamesinin (RG:10.07.2018/30474) 68 inci maddesi (e) bendi, Uyuşturucu ile Mücadele Ulusal Strateji Belgesi ve Eylem Planı (2024-2028), Davranışsal Bağımlılıklar ile Mücadele Ulusal Strateji Belgesi ve Eylem Planı (2024-2028), 29.05.2024 tarihli Sosyal Uyum Süreci Danışmanlığı Yönergesi).

EKONOMİK KOD	2025 Bütçe	2025 Harcama (Haziran)	2026 Bütçe	2027 Tahmin	2028 Tahmin
Personel Giderleri					
Sosyal Güvenlik Kurumuna Devlet Primi Giderleri					
Mal ve Hizmet Alım Giderleri	8.584.000	4.805.824	10.419.000	11.558.000	12.486.000
Faiz Giderleri					
Cari Transferler					
Sermaye Giderleri					
Sermaye Transferleri					
Borç Verme					
BÜTÇE İÇİ TOPLAM KAYNAK	**8.584.000**	**4.805.824**	**10.419.000**	**11.558.000**	**12.486.000**
Döner Sermaye					
Özel Hesap					
Diğer Bütçe Dışı Kaynak					
BÜTÇE DIŞI TOPLAM KAYNAK					
FAALİYET MALİYETİ TOPLAMI	**8.584.000**	**4.805.824**	**10.419.000**	**11.558.000**	**12.486.000**

FAALİYET MALİYETLERİ TABLOSU

İdare Adı AİLE VE SOSYAL HİZMETLER BAKANLIĞI

Program Adı AİLENİN KORUNMASI VE GÜÇLENDİRİLMESİ

Alt Program Adı AİLENİN KORUNMASI

Alt Program Hedefi Aile danışmanlık hizmetinin yaygınlaştırılması, sosyal yardım ve hizmetlerin aile temelli sunulması temin edilecektir.

Faaliyet Adı **Yurt Dışında Yaşayan Vatandaşların Sosyal Korumalarını Sağlamaya Yönelik Faaliyetler**

Açıklama 1 sayılı Cumhurbaşkanlığı Teşkilatı Hakkında Cumhurbaşkanlığı Kararnamesinin 77/B maddesi kapsamında, yurt dışında yaşayan Türk vatandaşlarının, kaybettirme halleri dışında Türk vatandaşlığından çıkmış olanların ve 29.5.2009 tarihli ve 5901 sayılı Türk Vatandaşlığı Kanununun 28 inci maddesi kapsamındaki kişilerin kültürel, ekonomik ve ailevi nedenlerden kaynaklanan sorunlarına çözüm bulmak için gerekli çalışmaları yapmak, uluslararası sosyal hizmet vaka çalışmalarını yürütmek, yurt dışında gerekli sosyal incelemeleri yaparak sosyal inceleme raporları hazırlamak ve bu konularda yurt içinde ve yurt dışındaki kuruluşlarla gerekli koordinasyonu sağlamak. Vatandaşlarımızın bulundukları ülke ile ülkemiz mevzuatının ve uluslararası anlaşmalar ile ikili anlaşmaların sağladığı haklardan eşit bir şekilde yararlanmasını teminen aile, sosyal yardımlar ve sosyal hizmet konularında bilinçlendirme, yönlendirme yaparak ilgili kurumlar nezdinde çözüme yönelik girişimlerde bulunmak.

EKONOMİK KOD	2025 Bütçe	2025 Harcama (Haziran)	2026 Bütçe	2027 Tahmin	2028 Tahmin
Personel Giderleri	42.923.000	13.890.369	52.743.000	58.567.000	63.836.000
Sosyal Güvenlik Kurumuna Devlet Primi Giderleri	6.888.000	1.876.694	7.016.000	7.776.000	8.476.000
Mal ve Hizmet Alım Giderleri	18.958.000	1.251.064	20.404.000	22.637.000	24.453.000
Faiz Giderleri					
Cari Transferler					
Sermaye Giderleri					
Sermaye Transferleri					
Borç Verme					
BÜTÇE İÇİ TOPLAM KAYNAK	**68.769.000**	**17.018.127**	**80.163.000**	**88.980.000**	**96.765.000**
Döner Sermaye					
Özel Hesap					
Diğer Bütçe Dışı Kaynak					
BÜTÇE DIŞI TOPLAM KAYNAK					
FAALİYET MALİYETİ TOPLAMI	**68.769.000**	**17.018.127**	**80.163.000**	**88.980.000**	**96.765.000**

AKTİF VE SAĞLIKLI YAŞLANMA PROGRAMI

Program Adı: AKTİF VE SAĞLIKLI YAŞLANMA

Alt Program Adı: **YAŞLI BAKIMI**

Gerekçe ve Açıklamalar: Türkiye'de huzurevi yaşlı bakım rehabilitasyon merkezlerinden yararlanan yaşlıların korunması, desteklenmesi ve sosyal yoksunluklarının giderilmesi için bakım ve rehabilitasyon hizmetleri sunmak ve bu hizmetlerin ülke genelinde yaygınlaştırılması sağlamak.

Alt Program Hedefi: Yaşlılara yönelik kurumsal bakım hizmetlerinin kalitesi artırılacaktır.

Performans Göstergeleri:

Performans Göstergesi	Ölçü Birimi	2024	2025 Planlanan	2025 YS Gerçekleşme	2026 Hedef	2027 Tahmin	2028 Tahmin
1- Aktif ve gündüzlü yaşam merkezleri sayısı	Sayı	41	42	42	43	44	45

Göstergeye İlişkin Açıklama: Yaşlı bireylere yönelik çeşitli sosyal, fiziksel, sanatsal ve kültürel faaliyetlerin yürütüldüğü aktif ve gündüzlü yaşam merkezlerindeki etkinlikler aracılığıyla yaşlı bireyler akranlarıyla beraber olma ve grup faaliyetlerine katılma imkanı bulmakta; başta dijital ve finansal okuryazarlık olmak üzere çeşitli becerilerin geliştirilmesine yönelik eğitimlere katılmaktadır. Aktif yaşlanma süreci de dahil birçok konuda destek, rehberlik ve danışmanlık hizmetlerinin sunulduğu bu merkezlerde yaşlı bireylerin aileleriyle ve toplumla iletişimlerini destekleyici etkinlikler de düzenlenmektedir. Aktif ve sağlıklı yaşlanmayı destekleyici faaliyetlerin yürütüldüğü bu merkezlerin sayısının artırılması, yaşlı bireylerin toplumsal yaşama aktif katılımlarını destekleyecektir.

Hesaplama Yöntemi: Aktif ve Gündüzlü Yaşam Merkezleri sayısının toplanması

Verinin Kaynağı: EYHGM

Sorumlu İdare: AİLE VE SOSYAL HİZMETLER BAKANLIĞI

Performans Göstergesi	Ölçü Birimi	2024	2025 Planlanan	2025 YS Gerçekleşme	2026 Hedef	2027 Tahmin	2028 Tahmin
2- Aktif ve gündüzlü yaşam merkezlerinden yararlanan yaşlı birey sayısı	Sayı	740	740	602	760	780	800

Göstergeye İlişkin Açıklama: Yaşlı bireylere yönelik çeşitli sosyal, fiziksel, sanatsal ve kültürel faaliyetlerin yürütüldüğü aktif ve gündüzlü yaşam merkezlerindeki etkinlikler aracılığıyla yaşlı bireyler akranlarıyla beraber olma ve grup faaliyetlerine katılma imkanı bulmakta; başta dijital ve finansal okuryazarlık olmak üzere çeşitli becerilerin geliştirilmesine yönelik eğitimlere katılmaktadır. Aktif yaşlanma süreci de dahil birçok konuda destek, rehberlik ve danışmanlık hizmetlerinin sunulduğu bu merkezlerde yaşlı bireylerin aileleriyle ve toplumla iletişimlerini destekleyici etkinlikler de düzenlenmektedir. Aktif ve sağlıklı yaşlanmayı destekleyici faaliyetlerin yürütüldüğü bu merkezlerden yararlananların sayısının artması, yaşlı bireylerin toplumsal yaşama aktif katılımlarının bir göstergesi kabul edilebilir.

Hesaplama Yöntemi: Aktif ve Gündüzlü Yaşam Merkezlerinden yararlanan yaşlı birey sayısının toplanması

Verinin Kaynağı: EYHGM

Sorumlu İdare: AİLE VE SOSYAL HİZMETLER BAKANLIĞI

Performans Göstergesi	Ölçü Birimi	2024	2025 Planlanan	2025 YS Gerçekleşme	2026 Hedef	2027 Tahmin	2028 Tahmin
3- Bakım hizmetleri kalite standartları kapsamında değerlendirme yapılan huzurevi merkezi sayısı	Sayı	330	330	382	200	500	550

Göstergeye İlişkin Açıklama: Bakım hizmetinin kalitesini, yaşlı bireylerin memnuniyetini ve bakım hizmetinin etkililiğini ölçmeye yönelik oluşturulmuş Bakım Hizmetleri Kalite Standartları Bakanlığımız tarafından yaşlı bireylere yönelik sunulan hizmetlerde performans değerlendirmesi ve iyileştirme yapabilmeyi sağlayacaktır.

Hesaplama Yöntemi: Bakanlığımızca değerlendirme yapılan huzurevi merkezi sayısının toplanması

Verinin Kaynağı: EYHGM

Sorumlu İdare: AİLE VE SOSYAL HİZMETLER BAKANLIĞI

Performans Göstergesi	Ölçü Birimi	2024	2025 Planlanan	2025 YS Gerçekleşme	2026 Hedef	2027 Tahmin	2028 Tahmin
4- Huzurevleri ve Yaşlı Bakım Rehabilitasyon Merkezlerinden hizmet alan yaşlı kadın sayısı	Sayı	6.598	6.650	6.568	7.235	7.595	7.640

Göstergeye İlişkin Açıklama: Nitelik ve nicelik açısından uygun şekilde yaşlılara yönelik ülke genelinde kurumsal bakım hizmeti verilmektedir.

Hesaplama Yöntemi: İl müdürlüklerinden alınan verilerin toplanması

Verinin Kaynağı: ASHB İl Müdürlükleri

Sorumlu İdare: AİLE VE SOSYAL HİZMETLER BAKANLIĞI

Performans Göstergesi	Ölçü Birimi	2024	2025 Planlanan	2025 YS Gerçekleşme	2026 Hedef	2027 Tahmin	2028 Tahmin
5- Huzurevleri ve Yaşlı Bakım Rehabilitasyon Merkezlerinden hizmet alan yaşlı sayısı	Sayı	14.701	14.850	14.885	15.870	16.660	16.760

Göstergeye İlişkin Açıklama: Nitelik ve nicelik açısından uygun şekilde yaşlılara yönelik ülke genelinde kurumsal bakım hizmeti verilmektedir.

Hesaplama Yöntemi: İl müdürlüklerinden alınan verilerin toplanması

Verinin Kaynağı: ASHB İl Müdürlükleri

Sorumlu İdare: AİLE VE SOSYAL HİZMETLER BAKANLIĞI

Alt Program Kapsamında Yürütülecek Faaliyet Maliyetleri

Faaliyetler	2025 Bütçe	2025 Harcama (Haziran)	2026 Bütçe	2027 Tahmin	2028 Tahmin
Özel Kurumlarda Yaşlı Bakım Hizmetleri	**109.034.000**	**121.267.481**	**414.000.000**	**459.281.000**	**496.166.000**
Bütçe İçi	109.034.000	121.267.481	414.000.000	459.281.000	496.166.000
Bütçe Dışı	0	0	0	0	0
Yaşlılara Yönelik Kurumsal Bakım Hizmetleri	**13.928.833.000**	**7.031.079.171**	**19.834.625.000**	**22.121.139.000**	**24.039.017.000**
Bütçe İçi	13.928.833.000	7.031.079.171	19.834.625.000	22.121.139.000	24.039.017.000
Bütçe Dışı	0	0	0	0	0
TOPLAM	**14.037.867.000**	**7.152.346.652**	**20.248.625.000**	**22.580.420.000**	**24.535.183.000**
Bütçe İçi	14.037.867.000	7.152.346.652	20.248.625.000	22.580.420.000	24.535.183.000
Bütçe Dışı	0	0	0	0	0

Faaliyetlere İlişkin Açıklamalar:

Özel Kurumlarda Yaşlı Bakım Hizmetleri

2828 sayılı Kanunun Ek 10'uncu maddesi gereğince; 65 yaşını doldurmuş ve her ne ad altında olursa olsun her türlü gelirler toplamı esas alınmak suretiyle, hane içinde kişi başına düşen ortalama aylık gelir tutarı asgari ücretin aylık net tutarının üçte birinden az olan Türk vatandaşlarına 4734 sayılı Kanunun 21'inci maddesinin birinci fıkrasının (b) bendinin tabi olduğu usule göre hizmet alımıyla bakım hizmeti verilmektedir.

Yaşlılara Yönelik Kurumsal Bakım Hizmetleri

2828 sayılı Sosyal Hizmetler Kanunu kapsamında nitelik ve nicelik açısından uygun şekilde yaşlılara yönelik ülke genelinde kurumsal bakım hizmeti verilmesi amaçlanmaktadır.

Program Adı: AKTİF VE SAĞLIKLI YAŞLANMA

Alt Program Adı: **YAŞLILARIN TOPLUMSAL YAŞAMA AKTİF KATILIM**

Gerekçe ve Açıklamalar: Yaşlılık politikamızın temel hedefi dün ile bugün arasında köprü kuran, kültürümüzü ve değerlerimizi yarınlara taşımamızı sağlayan yaşlılarımızın sağlıklı, etkin, hayatın içinde aktif bir şekilde yer alabildikleri politikaları üretmek ve hizmetleri sunmaktır.

Alt Program Hedefi: Yaşlı bakımı öncelikle ailelerinin yanında yapılacak ve yaşlılara yönelik ekonomik ve sosyal destek hizmetleri geliştirilecektir.

Performans Göstergeleri:

Performans Göstergesi	Ölçü Birimi	2024	2025 Planlanan	2025 YS Gerçekleşme	2026 Hedef	2027 Tahmin	2028 Tahmin
1- Ücretsiz seyahat hizmeti kapsamında gelir desteği verilen araç sayısı	Sayı	14.995	18.000	15.468	16.000	16.000	16.000

Göstergeye İlişkin Açıklama: Yaşlı bireylerin evlerinden, sosyal ve ekonomik hayata katılabilmeleri ve topluma daha kolay dâhil olabilmelerini sağlamak amacıyla 2014 yılında ücretsiz seyahat hakkı genişletilmiştir. Böylece, yaşlı bireyler özel halk otobüsleri ve deniz ulaşım araçlarından da ücretsiz olarak faydalanmaya başlamışlardır. Bu kapsamda, yaşlı bireylerin ücretsiz seyahat hakkından faydalanması sırasında herhangi bir engelleme veya zorlaştırma ile karşılaşmamaları için, 2015 yılından itibaren özel halk otobüsü ve deniz ulaşım araçları sahiplerine yaşlıları ücretsiz faydalandırılmalarına karşılık olarak gelir desteği ödemeleri yapılmaya başlanmıştır.

Hesaplama Yöntemi: Araç sayısına göre il bazlı verilerin toplanması

Verinin Kaynağı: Çevre, Şehircilik ve İklim Değişikliği Bakanlığı ve Belediyeler

Sorumlu İdare: AİLE VE SOSYAL HİZMETLER BAKANLIĞI

Alt Program Kapsamında Yürütülecek Faaliyet Maliyetleri

Faaliyetler	2025 Bütçe	2025 Harcama (Haziran)	2026 Bütçe	2027 Tahmin	2028 Tahmin
Yaşlılara Yönelik Hizmetlerin Planlanması ve Koordinasyonu	**33.690.000**	**5.567.553**	**64.055.000**	**71.074.000**	**76.799.000**
Bütçe İçi	33.690.000	5.567.553	64.055.000	71.074.000	76.799.000
Bütçe Dışı	0	0	0	0	0
Yaşlıların Toplumsal Yaşama Katılımı İçin Sağlanan Seyahat Destekleri	**1.026.000.000**	**413.286.666**	**1.228.423.000**	**1.362.780.000**	**1.472.224.000**
Bütçe İçi	1.026.000.000	413.286.666	1.228.423.000	1.362.780.000	1.472.224.000
Bütçe Dışı	0	0	0	0	0
TOPLAM	**1.059.690.000**	**418.854.219**	**1.292.478.000**	**1.433.854.000**	**1.549.023.000**
Bütçe İçi	1.059.690.000	418.854.219	1.292.478.000	1.433.854.000	1.549.023.000
Bütçe Dışı	0	0	0	0	0

Faaliyetlere İlişkin Açıklamalar:

Yaşlılara Yönelik Hizmetlerin Planlanması ve Koordinasyonu

1 sayılı Cumhurbaşkanlığı Kararnamesinin 71'inci maddesi ve 2828 sayılı Sosyal Hizmetler Kanunu kapsamında yaşlılara yönelik kurumsal bakım ve evde destek hizmetleri ile yaşlıların toplumsal hayata tam ve etkin katılımını tesis etmesi amacıyla, kurumlar arası işbirliği ve eşgüdüm halinde ilgili mevzuatların çıkarılmasını sağlayarak "Yaş Dostu" uygulamaların yaygınlaştırılması sağlanacaktır.

Yaşlıların Toplumsal Yaşama Katılımı İçin Sağlanan Seyahat Destekleri

08.01.2002 tarihli ve 4736 sayılı Kamu Kurum ve Kuruluşlarının Ürettikleri Mal ve Hizmet Tarifeleri ile Bazı Kanunlarda Değişiklik Yapılması Hakkında Kanun kapsamında yaşlı bireylerin evlerinden, sosyal ve ekonomik hayata katılabilmeleri ve topluma daha kolay dâhil olabilmelerini sağlamak amacıyla gelir desteği ödemeleri yapılmaktadır.

FAALİYET MALİYETLERİ TABLOSU

İdare Adı AİLE VE SOSYAL HİZMETLER BAKANLIĞI

Program Adı AKTİF VE SAĞLIKLI YAŞLANMA

Alt Program Adı YAŞLI BAKIMI

Alt Program Hedefi Yaşlılara yönelik kurumsal bakım hizmetlerinin kalitesi artırılacaktır.

Faaliyet Adı **Özel Kurumlarda Yaşlı Bakım Hizmetleri**

Açıklama 2828 sayılı Kanunun Ek 10'uncu maddesi gereğince; 65 yaşını doldurmuş ve her ne ad altında olursa olsun her türlü gelirler toplamı esas alınmak suretiyle, hane içinde kişi başına düşen ortalama aylık gelir tutarı asgari ücretin aylık net tutarının üçte birinden az olan Türk vatandaşlarına 4734 sayılı Kanunun 21'inci maddesinin birinci fıkrasının (b) bendinin tabi olduğu usule göre hizmet alımıyla bakım hizmeti verilmektedir.

EKONOMİK KOD	2025 Bütçe	2025 Harcama (Haziran)	2026 Bütçe	2027 Tahmin	2028 Tahmin
Personel Giderleri					
Sosyal Güvenlik Kurumuna Devlet Primi Giderleri					
Mal ve Hizmet Alım Giderleri	109.034.000	121.267.481	414.000.000	459.281.000	496.166.000
Faiz Giderleri					
Cari Transferler					
Sermaye Giderleri					
Sermaye Transferleri					
Borç Verme					
BÜTÇE İÇİ TOPLAM KAYNAK	**109.034.000**	**121.267.481**	**414.000.000**	**459.281.000**	**496.166.000**
Döner Sermaye					
Özel Hesap					
Diğer Bütçe Dışı Kaynak					
BÜTÇE DIŞI TOPLAM KAYNAK					
FAALİYET MALİYETİ TOPLAMI	**109.034.000**	**121.267.481**	**414.000.000**	**459.281.000**	**496.166.000**

FAALİYET MALİYETLERİ TABLOSU

İdare Adı AİLE VE SOSYAL HİZMETLER BAKANLIĞI

Program Adı AKTİF VE SAĞLIKLI YAŞLANMA

Alt Program Adı YAŞLI BAKIMI

Alt Program Hedefi Yaşlılara yönelik kurumsal bakım hizmetlerinin kalitesi artırılacaktır.

Faaliyet Adı **Yaşlılara Yönelik Kurumsal Bakım Hizmetleri**

Açıklama 2828 sayılı Sosyal Hizmetler Kanunu kapsamında nitelik ve nicelik açısından uygun şekilde yaşlılara yönelik ülke genelinde kurumsal bakım hizmeti verilmesi amaçlanmaktadır.

EKONOMİK KOD	2025 Bütçe	2025 Harcama (Haziran)	2026 Bütçe	2027 Tahmin	2028 Tahmin
Personel Giderleri	7.104.323.000	3.912.775.772	12.001.613.000	13.305.456.000	14.449.530.000
Sosyal Güvenlik Kurumuna Devlet Primi Giderleri	1.735.164.000	658.641.406	2.149.432.000	2.381.406.000	2.584.511.000
Mal ve Hizmet Alım Giderleri	3.075.137.000	1.690.613.590	3.836.937.000	4.256.593.000	4.598.438.000
Faiz Giderleri					
Cari Transferler	96.621.000	40.046.879	122.688.000	135.942.000	146.814.000
Sermaye Giderleri	1.917.588.000	729.001.525	1.723.955.000	2.041.742.000	2.259.724.000
Sermaye Transferleri					
Borç Verme					
BÜTÇE İÇİ TOPLAM KAYNAK	**13.928.833.000**	**7.031.079.171**	**19.834.625.000**	**22.121.139.000**	**24.039.017.000**
Döner Sermaye					
Özel Hesap					
Diğer Bütçe Dışı Kaynak					
BÜTÇE DIŞI TOPLAM KAYNAK					
FAALİYET MALİYETİ TOPLAMI	**13.928.833.000**	**7.031.079.171**	**19.834.625.000**	**22.121.139.000**	**24.039.017.000**

FAALİYET MALİYETLERİ TABLOSU

İdare Adı AİLE VE SOSYAL HİZMETLER BAKANLIĞI

Program Adı AKTİF VE SAĞLIKLI YAŞLANMA

Alt Program Adı YAŞLILARIN TOPLUMSAL YAŞAMA AKTİF KATILIMI

Alt Program Hedefi Yaşlı bakımı öncelikle ailelerinin yanında yapılacak ve yaşlılara yönelik ekonomik ve sosyal destek hizmetleri geliştirilecektir.

Faaliyet Adı **Yaşlılara Yönelik Hizmetlerin Planlanması ve Koordinasyonu**

Açıklama 1 sayılı Cumhurbaşkanlığı Kararnamesinin 71'inci maddesi ve 2828 sayılı Sosyal Hizmetler Kanunu kapsamında yaşlılara yönelik kurumsal bakım ve evde destek hizmetleri ile yaşlıların toplumsal hayata tam ve etkin katılımını tesis etmesi amacıyla, kurumlar arası işbirliği ve eşgüdüm halinde ilgili mevzuatların çıkarılmasını sağlayarak "Yaş Dostu" uygulamaların yaygınlaştırılması sağlanacaktır.

EKONOMİK KOD	2025 Bütçe	2025 Harcama (Haziran)	2026 Bütçe	2027 Tahmin	2028 Tahmin
Personel Giderleri	10.730.000		1.580.000	1.762.000	1.920.000
Sosyal Güvenlik Kurumuna Devlet Primi Giderleri	2.450.000		110.000	123.000	134.000
Mal ve Hizmet Alım Giderleri	9.232.000	5.567.553	12.365.000	13.720.000	14.821.000
Faiz Giderleri					
Cari Transferler	11.278.000		50.000.000	55.469.000	59.924.000
Sermaye Giderleri					
Sermaye Transferleri					
Borç Verme					
BÜTÇE İÇİ TOPLAM KAYNAK	**33.690.000**	**5.567.553**	**64.055.000**	**71.074.000**	**76.799.000**
Döner Sermaye					
Özel Hesap					
Diğer Bütçe Dışı Kaynak					
BÜTÇE DIŞI TOPLAM KAYNAK					
FAALİYET MALİYETİ TOPLAMI	**33.690.000**	**5.567.553**	**64.055.000**	**71.074.000**	**76.799.000**

FAALİYET MALİYETLERİ TABLOSU

İdare Adı AİLE VE SOSYAL HİZMETLER BAKANLIĞI

Program Adı AKTİF VE SAĞLIKLI YAŞLANMA

Alt Program Adı YAŞLILARIN TOPLUMSAL YAŞAMA AKTİF KATILIMI

Alt Program Hedefi Yaşlı bakımı öncelikle ailelerinin yanında yapılacak ve yaşlılara yönelik ekonomik ve sosyal destek hizmetleri geliştirilecektir.

Faaliyet Adı **Yaşlıların Toplumsal Yaşama Katılımı İçin Sağlanan Seyahat Destekleri**

Açıklama 08.01.2002 tarihli ve 4736 sayılı Kamu Kurum ve Kuruluşlarının Ürettikleri Mal ve Hizmet Tarifeleri ile Bazı Kanunlarda Değişiklik Yapılması Hakkında Kanun kapsamında yaşlı bireylerin evlerinden, sosyal ve ekonomik hayata katılabilmeleri ve topluma daha kolay dâhil olabilmelerini sağlamak amacıyla gelir desteği ödemeleri yapılmaktadır.

EKONOMİK KOD	2025 Bütçe	2025 Harcama (Haziran)	2026 Bütçe	2027 Tahmin	2028 Tahmin
Personel Giderleri					
Sosyal Güvenlik Kurumuna Devlet Primi Giderleri					
Mal ve Hizmet Alım Giderleri					
Faiz Giderleri					
Cari Transferler	1.026.000.000	413.286.666	1.228.423.000	1.362.780.000	1.472.224.000
Sermaye Giderleri					
Sermaye Transferleri					
Borç Verme					
BÜTÇE İÇİ TOPLAM KAYNAK	**1.026.000.000**	**413.286.666**	**1.228.423.000**	**1.362.780.000**	**1.472.224.000**
Döner Sermaye					
Özel Hesap					
Diğer Bütçe Dışı Kaynak					
BÜTÇE DIŞI TOPLAM KAYNAK					
FAALİYET MALİYETİ TOPLAMI	**1.026.000.000**	**413.286.666**	**1.228.423.000**	**1.362.780.000**	**1.472.224.000**

ÇOCUKLARIN KORUNMASI VE GELİŞİMİNİN SAĞLANMASI PROGRAMI

Program Adı: ÇOCUKLARIN KORUNMASI VE GELİŞİMİNİN SAĞLANMASI

Alt Program Adı: **ÇOCUKLARIN KORUNMASI**

Gerekçe ve Açıklamalar: Geçici ya da sürekli olarak aile ortamından mahrum kalan veya yüksek yararı ailesinin yanında bulunmamayı gerektiren çocuklar için Çocuk Evlerinde, Çocuk Evi Sitelerinde ve İhtisaslaştırılmış Çocuk Evlerinde özel bakım ve koruma hizmeti sunmak, özel surette korunması gereken çocuklara en nitelikli hizmetin verilebilmesini teminen, fiziki altyapı, nitelikli personel yetiştirilmesi ve istihdam gibi hususlarda her türlü önlemi almak, evlat edindirme ve koruyucu aile hizmetlerini koordine etmek, 5395 sayılı Çocuk Koruma Kanununda belirlenen tedbirleri yürütmek ve koordinasyonunu sağlamaya yönelik iş ve işlemlerin bütünüdür.

Alt Program Hedefi: Bakıma ihtiyacı olan çocukların ailelerinin yanında yetiştirilmesi için yürütülen faaliyetler yaygınlaştırılacak, koruma altına alınan çocuklara yönelik ihtisaslaşmış bakım kuruluşlarının hizmet kalitesi artırılacaktır.

Performans Göstergeleri:

Performans Göstergesi	Ölçü Birimi	2024	2025 Planlanan	2025 YS Gerçekleşme	2026 Hedef	2027 Tahmin	2028 Tahmin
1- Çocuk bakım kuruluşlarından hizmet alan çocuk sayısı	Sayı	9.439	8.400	9.709	8.000	8.000	8.000

Göstergeye İlişkin Açıklama: Koruma ve bakım altındaki çocukların erken çocukluk döneminden başlayarak eğitim seviyelerini yükseltmeye, sosyal ve bireysel gelişimlerine hız kazandırmaya yönelik çalışmalar artırılacak, bakım sonrası süreçte sosyal hayata uyumları desteklenecektir.

Hesaplama Yöntemi: Aile Bilgi Sistemi (ABS) üzerinden veriler alınmaktadır.

Verinin Kaynağı: ASHB, Çocuk Hizmetleri Genel Müdürlüğü

Sorumlu İdare: AİLE VE SOSYAL HİZMETLER BAKANLIĞI

Performans Göstergesi	Ölçü Birimi	2024	2025 Planlanan	2025 YS Gerçekleşme	2026 Hedef	2027 Tahmin	2028 Tahmin
2- Çocuk bakım kuruluşu sayısı	Sayı	177	180	181	181	182	183

Göstergeye İlişkin Açıklama: Koruma ve bakım altındaki çocukların erken çocukluk döneminden başlayarak eğitim seviyelerini yükseltmeye, sosyal ve bireysel gelişimlerine hız kazandırmaya yönelik çalışmalar artırılacak, bakım sonrası süreçte sosyal hayata uyumları desteklenecektir. İlk kabul ihtisasıyla çocukların ihtiyaçları değerlendirilerek uygun sosyal hizmet modellerine yönlendirilmeleri sağlanacaktır.

Hesaplama Yöntemi: Aile Bilgi Sistemi (ABS) üzerinden veriler alınmaktadır.

Verinin Kaynağı: ASHB, Çocuk Hizmetleri Genel Müdürlüğü

Sorumlu İdare: AİLE VE SOSYAL HİZMETLER BAKANLIĞI

Performans Göstergesi	Ölçü Birimi	2024	2025 Planlanan	2025 YS Gerçekleşme	2026 Hedef	2027 Tahmin	2028 Tahmin
3- Çocuk evi sayısı	Sayı	1.185	1.180	1.187	1.190	1.195	1.200

Göstergeye İlişkin Açıklama: Koruma ve bakım altındaki çocukların erken çocukluk döneminden başlayarak eğitim seviyelerini yükseltmeye, sosyal ve bireysel gelişimlerine hız kazandırmaya yönelik çalışmalar artırılacak, bakım sonrası süreçte sosyal hayata uyumları desteklenecektir.

Hesaplama Yöntemi: Aile Bilgi Sistemi (ABS) üzerinden veriler alınmaktadır.

Verinin Kaynağı: ASHB, Çocuk Hizmetleri Genel Müdürlüğü

Sorumlu İdare: AİLE VE SOSYAL HİZMETLER BAKANLIĞI

Performans Göstergesi	Ölçü Birimi	2024	2025 Planlanan	2025 YS Gerçekleşme	2026 Hedef	2027 Tahmin	2028 Tahmin
4- Çocuk evlerinden hizmet alan çocuk sayısı	Sayı	5.696	5.560	5.799	5.835	5.860	5.885

Göstergeye İlişkin Açıklama: Koruma ve bakım altındaki çocukların erken çocukluk döneminden başlayarak eğitim seviyelerini yükseltmeye, sosyal ve bireysel gelişimlerine hız kazandırmaya yönelik çalışmalar artırılacak, bakım sonrası süreçte sosyal hayata uyumları desteklenecektir.

Hesaplama Yöntemi: Aile Bilgi Sistemi (ABS) üzerinden veriler alınmaktadır.

Verinin Kaynağı: ASHB, Çocuk Hizmetleri Genel Müdürlüğü

Sorumlu İdare: AİLE VE SOSYAL HİZMETLER BAKANLIĞI

Performans Göstergesi	Ölçü Birimi	2024	2025 Planlanan	2025 YS Gerçekleşme	2026 Hedef	2027 Tahmin	2028 Tahmin
5- Koruyucu aile yanına yerleştirilen çocuk sayısı	Sayı	10.430	10.500	10.841	11.300	11.800	12.300

Göstergeye İlişkin Açıklama: İl müdürlükleri denetiminde kısa ve uzun süreli, bedelli veya bedelsiz olarak çocuk bakımını üstlenen, çocuğun aile ortamında yaşamasını sağlayan öz anne-baba yerini tutabilecek aileler veya kişilerin yanında bakımı sağlanan çocuklardır.

Hesaplama Yöntemi: Aile Bilgi Sistemi (ABS) üzerinden veriler alınmaktadır.

Verinin Kaynağı: ASHB, Çocuk Hizmetleri Genel Müdürlüğü

Sorumlu İdare: AİLE VE SOSYAL HİZMETLER BAKANLIĞI

Performans Göstergesi	Ölçü Birimi	2024	2025 Planlanan	2025 YS Gerçekleşme	2026 Hedef	2027 Tahmin	2028 Tahmin
6- Sosyal ve ekonomik destek ile ailesi yanında desteklenen çocuk sayısı	Sayı	170.317	200.000	182.997	195.000	196.000	197.000

Göstergeye İlişkin Açıklama: Sosyal ve Ekonomik Destek (SED) hizmetinin amacı aileleri ekonomik ve sosyal yönden destekleyerek güçlendirmek, aile birliğini korumak, çocukların öz aileleri veya yakınları yanında bakımlarının ve desteklenmelerinin sağlanmasıdır.

Hesaplama Yöntemi: SED hizmetinden yararlanan çocuk sayısı toplamı.

Verinin Kaynağı: ASHB, Çocuk Hizmetleri Genel Müdürlüğü

Sorumlu İdare: AİLE VE SOSYAL HİZMETLER BAKANLIĞI

Performans Göstergesi	Ölçü Birimi	2024	2025 Planlanan	2025 YS Gerçekleşme	2026 Hedef	2027 Tahmin	2028 Tahmin
7- Sosyal ve ekonomik destek ile ailesi yanında desteklenen kız çocuğu sayısı	Sayı	128.978	108.000	94.011	140.000	145.000	150.000

Göstergeye İlişkin Açıklama: Sosyal ve Ekonomik Destek (SED) hizmetinin amacı aileleri ekonomik ve sosyal yönden destekleyerek güçlendirmek, aile birliğini korumak, çocukların öz aileleri veya yakınları yanında bakımlarının ve desteklenmelerinin sağlanmasıdır.

Hesaplama Yöntemi: SED hizmetinden yararlanan kız çocuğu sayısı toplamı

Verinin Kaynağı: ASHB, Çocuk Hizmetleri Genel Müdürlüğü

Sorumlu İdare: AİLE VE SOSYAL HİZMETLER BAKANLIĞI

Alt Program Kapsamında Yürütülecek Faaliyet Maliyetleri

Faaliyetler	2025 Bütçe	2025 Harcama (Haziran)	2026 Bütçe	2027 Tahmin	2028 Tahmin
Bakım İhtiyacı Olan Çocuklara Aileleri Yanında Bakım Desteği	**16.654.652.000**	**7.321.889.460**	**22.602.992.000**	**25.044.837.000**	**27.047.848.000**
Bütçe İçi	16.654.652.000	7.321.889.460	22.602.992.000	25.044.837.000	27.047.848.000
Bütçe Dışı	0	0	0	0	0
Bakım İhtiyacı Olan Çocukların Koruyucu Aile Yanında Bakımı	**2.239.676.000**	**918.698.148**	**3.415.000.000**	**3.783.929.000**	**4.086.556.000**
Bütçe İçi	2.239.676.000	918.698.148	3.415.000.000	3.783.929.000	4.086.556.000
Bütçe Dışı	0	0	0	0	0
Bakıma İhtiyacı Olan Çocuklar İçin Ev Tipi Kuruluşlarda Bakım Hizmetleri	**7.460.523.000**	**3.106.819.295**	**9.888.398.000**	**10.961.190.000**	**11.886.874.000**
Bütçe İçi	7.460.523.000	3.106.819.295	9.888.398.000	10.961.190.000	11.886.874.000
Bütçe Dışı	0	0	0	0	0
Bakıma İhtiyacı Olan Çocuklar İçin Kurumsal Bakım Hizmetleri	**14.423.069.000**	**6.158.936.588**	**18.594.896.000**	**20.801.958.000**	**22.671.188.000**
Bütçe İçi	14.423.069.000	6.158.936.588	18.594.896.000	20.801.958.000	22.671.188.000
Bütçe Dışı	0	0	0	0	0
TOPLAM	**40.777.920.000**	**17.506.343.491**	**54.501.286.000**	**60.591.914.000**	**65.692.466.000**
Bütçe İçi	40.777.920.000	17.506.343.491	54.501.286.000	60.591.914.000	65.692.466.000
Bütçe Dışı	0	0	0	0	0

Faaliyetlere İlişkin Açıklamalar:

Bakım İhtiyacı Olan Çocuklara Aileleri Yanında Bakım Desteği

1 sayılı Cumhurbaşkanlığı Teşkilatı Hakkında Cumhurbaşkanlığı Kararnamesinin 69'uncu maddesi ve 2828 sayılı Sosyal Hizmetler Kanunu kapsamında geçici olarak ekonomik ya da sosyal güçlük yaşayan ailelerin çocukları, desteklenmedikleri takdirde korunma ihtiyacı oluşacak çocuklar, haklarında bakım tedbiri kararı alınmaksızın Sosyal ve Ekonomik Destek (SED) hizmeti kapsamında ailesi veya yakınları yanında desteklenmektedir.

Bakım İhtiyacı Olan Çocukların Koruyucu Aile Yanında Bakımı

1 sayılı Cumhurbaşkanlığı Teşkilatı Hakkında Cumhurbaşkanlığı Kararnamesinin 69'uncu maddesi ve 2828 sayılı Sosyal Hizmetler Kanunu kapsamında çeşitli nedenlerle öz ailesi yanında bakımları bir süre için sağlanamayan çocukların kısa veya uzun süreli olarak bir aile ortamında bakımlarının ve yetişmelerinin sağlanmasına yönelik aile odaklı bir hizmet modeli olarak koruyucu aile hizmeti sunulmaktadır.

Bakıma İhtiyacı Olan Çocuklar İçin Ev Tipi Kuruluşlarda Bakım Hizmetleri

1 sayılı Cumhurbaşkanlığı Teşkilatı Hakkında Cumhurbaşkanlığı Kararnamesinin 69'uncu maddesi ve 2828 sayılı Sosyal Hizmetler Kanunu kapsamında aile yanında bakımı mümkün olmayan çocuklara öncelikli olarak ev tipi bakım kuruluşu olan Çocuk Evlerinde korunma ve bakım hizmeti sunulmaktadır.

Bakıma İhtiyacı Olan Çocuklar İçin Kurumsal Bakım Hizmetleri

1 sayılı Cumhurbaşkanlığı Teşkilatı Hakkında Cumhurbaşkanlığı Kararnamesinin 69'uncu maddesi ve 2828 sayılı Sosyal Hizmetler Kanunu kapsamında aile odaklı hizmetlerden veya Çocuk Evlerinde bakımı sağlanamayan çocuklara Çocuk Evleri Sitesi veya ihtisaslaştırılmış Çocuk Evlerinde korunma ve bakım hizmeti sunulmaktadır.

Program Adı: ÇOCUKLARIN KORUNMASI VE GELİŞİMİNİN SAĞLANMASI

Alt Program Adı: **ÇOCUKLARIN GELİŞİMİ**

Gerekçe ve Açıklamalar: Çocuklara yönelik koruyucu, önleyici, eğitici, geliştirici, rehberlik ve rehabilite edici sosyal hizmet faaliyetlerini yürütmek ve koordine etmek, çocukların her türlü ihmal ve istismardan korunması ve sağlıklı gelişimi için gerekli önleyici, telafi edici mekanizmaları oluşturma ve uygulamaya koymaya yönelik çalışmaların yürütülmesidir.

Alt Program Hedefi: Çocuklara yönelik koruyucu ve önleyici sosyal hizmet faaliyetleri yürütülerek çocukların her türlü riskten korunması ve sağlıklı gelişimi için gerekli mekanizmalar oluşturulacaktır.

Performans Göstergeleri:

Performans Göstergesi	Ölçü Birimi	2024	2025 Planlanan	2025 YS Gerçekleşme	2026 Hedef	2027 Tahmin	2028 Tahmin
1- Çocuk hakları il komitelerince gerçekleştirilen faaliyetlere katılım sayısı	Sayı	577.881	450.000	838.012	950.000	1.100.000	1.250.000

Göstergeye İlişkin Açıklama: Gerçekleştirilen faaliyetlerle çocukların; aile, toplum ve kamusal yaşama katılımları için fırsatlar yaratarak, çocuk haklarına ilişkin bilinç ve duyarlılığı geliştirmeye ve çocukların her kademede karar alma süreçlerine katılmasına yönelik olanaklar sağlanmaktadır. Aynı zamanda çocuklarımızın kendi kapasitelerinin farkına varmaları, becerilerini geliştirmeleri, gelişimlerine katkı verecek şekilde boş zamanlarını değerlendirmeleri, özgüvenlerini ve sosyal uyumlarını artırmaları yönünde destekleyici faaliyetler gerçekleştirilmektedir.

Hesaplama Yöntemi: Veriler taşra kuruluşlarından aylık olarak toplanmaktadır.

Verinin Kaynağı: ASHB İl Müdürlükleri

Sorumlu İdare: AİLE VE SOSYAL HİZMETLER BAKANLIĞI

Performans Göstergesi	Ölçü Birimi	2024	2025 Planlanan	2025 YS Gerçekleşme	2026 Hedef	2027 Tahmin	2028 Tahmin
2- Çocuklara yönelik koruyucu ve önleyici faaliyetlere katılan çocuk ve aile sayısı	Sayı	718.654	725.000	544.153	750.000	775.000	785.000

Göstergeye İlişkin Açıklama: Çocukların ve gençlerin sağlıklı gelişimini temin etmek ve tüm risklere karşı bilinçli ve duyarlı nesil yetiştirmek üzere koruyucu, önleyici ve destekleyici çalışmalar, çocuğun üstün yararı ilkesi çerçevesinde gerçekleştirilmektedir.

Hesaplama Yöntemi: Veriler taşra kuruluşlarından aylık olarak toplanmaktadır.

Verinin Kaynağı: ASHB İl Müdürlükleri

Sorumlu İdare: AİLE VE SOSYAL HİZMETLER BAKANLIĞI

Alt Program Kapsamında Yürütülecek Faaliyet Maliyetleri

Faaliyetler	2025 Bütçe	2025 Harcama (Haziran)	2026 Bütçe	2027 Tahmin	2028 Tahmin
Çocuklara Yönelik Koruyucu, Önleyici ve Güçlendirici Hizmetlerin Planlanması ve Koordinasyonu	**224.628.000**	**104.200.595**	**302.044.000**	**352.657.000**	**393.122.000**
Bütçe İçi	224.628.000	104.200.595	302.044.000	352.657.000	393.122.000
Bütçe Dışı	0	0	0	0	0
TOPLAM	**224.628.000**	**104.200.595**	**302.044.000**	**352.657.000**	**393.122.000**
Bütçe İçi	224.628.000	104.200.595	302.044.000	352.657.000	393.122.000
Bütçe Dışı	0	0	0	0	0

Faaliyetlere İlişkin Açıklamalar:

Çocuklara Yönelik Koruyucu, Önleyici ve Güçlendirici Hizmetlerin Planlanması ve Koordinasyonu

1 sayılı Cumhurbaşkanlığı Teşkilatı Hakkında Cumhurbaşkanlığı Kararnamesinin 69'uncu maddesi ve 2828 sayılı Sosyal Hizmetler Kanunu kapsamında çocukların ve gençlerin sağlıklı gelişimini temin etmek ve tüm risklere karşı güçlü ve duyarlı nesiller yetiştirmek üzere koruyucu ve önleyici çalışmalar yürütülmektedir. Bu kapsamda; Ekranla Değil Akranla Büyüsün Çocuklar Kampanyası, 0-6 yaş çocuklara uygun içerikli kitap listeleri oluşturulması Projesi, Sosyal Medya Çalışma Grubu oluşturulması, Çocuklar Güvende Ekipleri, Sosyal ve Ekonomik Destek (SED) Hizmetinin Etkinliğinin Arttırılması Projesi (Okul Destek Projesi) Milli Eğitim Bakanlığı ve Diyanet İşleri Başkanlığına bağlı yatılı kuruluşlarda görevli personellere yönelik eğitimler, Özel Kreş, Gündüz Bakımevi ve Çocuk Kulübü personellerine ve Özel Kuruluşlardan Hizmet Alan Çocukların Ailelerine Mahremiyet Eğitimi ve Uzman Müdahale Ekiplerinin Kurulması hayata geçirilmiştir.

FAALİYET MALİYETLERİ TABLOSU

İdare Adı AİLE VE SOSYAL HİZMETLER BAKANLIĞI

Program Adı ÇOCUKLARIN KORUNMASI VE GELİŞİMİNİN SAĞLANMASI

Alt Program Adı ÇOCUKLARIN GELİŞİMİ

Alt Program Hedefi Çocuklara yönelik koruyucu ve önleyici sosyal hizmet faaliyetleri yürütülerek çocukların her türlü riskten korunması ve sağlıklı gelişimi için gerekli mekanizmalar oluşturulacaktır.

Faaliyet Adı **Çocuklara Yönelik Koruyucu, Önleyici ve Güçlendirici Hizmetlerin Planlanması ve Koordinasyonu**

Açıklama 1 sayılı Cumhurbaşkanlığı Teşkilatı Hakkında Cumhurbaşkanlığı Kararnamesinin 69 uncu maddesi ve 2828 sayılı Sosyal Hizmetler Kanunu kapsamında çocukların ve gençlerin sağlıklı gelişimini temin etmek ve tüm risklere karşı güçlü ve duyarlı nesiller yetiştirmek üzere koruyucu ve önleyici çalışmalar yürütülmektedir. Bu kapsamda; Bakanlığımızca her ilde Çocuklar Güvende Ekipleri oluşturulmuş ve ekipler aracılığıyla risk unsurları taşıyan çocuklara yönelik tespit, yönlendirme ve izleme faaliyetleri gerçekleştirilmektedir. "Sosyal ve Ekonomik Destek (SED) Hizmetinin Etkinliğinin Artırılması (Okul Destek) Projesi" uygulamaya konulmuş; çocukların dijital ortamlar üzerinden karşılaşabilecekleri risklerin tespit edilmesi ve önleyici çalışmalar yapılması amacıyla Bakanlığımız bünyesinde "Sosyal Medya Çalışma Grubu" ile Çocuk İçin Dost Uygulamalar (DUY) isimli bir internet sitesi oluşturulmuştur. Ayrıca "Çocukların Yaşam Becerilerinin Güçlendirilmesi ve Geliştirilmesine Yönelik Farkındalık Eğitim Programı" hazırlanmasına yönelik çalışmalar yürütülmektedir. 1117 sayılı Küçükleri Muzır Neşriyattan Koruma Kanunu kapsamında Bakanlığımız bünyesinde "Küçükleri Muzır Neşriyattan Koruma Kurulu" faaliyet göstermektedir.

EKONOMİK KOD	2025 Bütçe	2025 Harcama (Haziran)	2026 Bütçe	2027 Tahmin	2028 Tahmin
Personel Giderleri	157.945.000	80.574.484	218.661.000	243.882.000	265.827.000
Sosyal Güvenlik Kurumuna Devlet Primi Giderleri	19.127.000	9.513.665	24.908.000	27.780.000	30.280.000
Mal ve Hizmet Alım Giderleri	9.556.000	8.840.269	11.440.000	12.692.000	13.711.000
Faiz Giderleri					
Cari Transferler					
Sermaye Giderleri	38.000.000	5.272.177	47.035.000	68.303.000	83.304.000
Sermaye Transferleri					
Borç Verme					
BÜTÇE İÇİ TOPLAM KAYNAK	**224.628.000**	**104.200.595**	**302.044.000**	**352.657.000**	**393.122.000**
Döner Sermaye					
Özel Hesap					
Diğer Bütçe Dışı Kaynak					
BÜTÇE DIŞI TOPLAM KAYNAK					
FAALİYET MALİYETİ TOPLAMI	**224.628.000**	**104.200.595**	**302.044.000**	**352.657.000**	**393.122.000**

FAALİYET MALİYETLERİ TABLOSU

İdare Adı AİLE VE SOSYAL HİZMETLER BAKANLIĞI

Program Adı ÇOCUKLARIN KORUNMASI VE GELİŞİMİNİN SAĞLANMASI

Alt Program Adı ÇOCUKLARIN KORUNMASI

Alt Program Hedefi Bakıma ihtiyacı olan çocukların ailelerinin yanında yetiştirilmesi için yürütülen faaliyetler yaygınlaştırılacak, koruma altına alınan çocuklara yönelik ihtisaslaşmış bakım kuruluşlarının hizmet kalitesi artırılacaktır.

Faaliyet Adı **Bakım İhtiyacı Olan Çocuklara Aileleri Yanında Bakım Desteği**

Açıklama 1 sayılı Cumhurbaşkanlığı Teşkilatı Hakkında Cumhurbaşkanlığı Kararnamesinin 69'uncu maddesi ve 2828 sayılı Sosyal Hizmetler Kanunu kapsamında geçici olarak ekonomik ya da sosyal güçlük yaşayan ailelerin çocukları, desteklenmedikleri takdirde korunma ihtiyacı oluşacak çocuklar, haklarında bakım tedbiri kararı alınmaksızın Sosyal ve Ekonomik Destek (SED) hizmeti kapsamında ailesi veya yakınları yanında desteklenmektedir.

EKONOMİK KOD	2025 Bütçe	2025 Harcama (Haziran)	2026 Bütçe	2027 Tahmin	2028 Tahmin
Personel Giderleri					
Sosyal Güvenlik Kurumuna Devlet Primi Giderleri					
Mal ve Hizmet Alım Giderleri					
Faiz Giderleri					
Cari Transferler	16.654.652.000	7.321.889.460	22.602.992.000	25.044.837.000	27.047.848.000
Sermaye Giderleri					
Sermaye Transferleri					
Borç Verme					
BÜTÇE İÇİ TOPLAM KAYNAK	**16.654.652.000**	**7.321.889.460**	**22.602.992.000**	**25.044.837.000**	**27.047.848.000**
Döner Sermaye					
Özel Hesap					
Diğer Bütçe Dışı Kaynak					
BÜTÇE DIŞI TOPLAM KAYNAK					
FAALİYET MALİYETİ TOPLAMI	**16.654.652.000**	**7.321.889.460**	**22.602.992.000**	**25.044.837.000**	**27.047.848.000**

FAALİYET MALİYETLERİ TABLOSU

İdare Adı AİLE VE SOSYAL HİZMETLER BAKANLIĞI

Program Adı ÇOCUKLARIN KORUNMASI VE GELİŞİMİNİN SAĞLANMASI

Alt Program Adı ÇOCUKLARIN KORUNMASI

Alt Program Hedefi Bakıma ihtiyacı olan çocukların ailelerinin yanında yetiştirilmesi için yürütülen faaliyetler yaygınlaştırılacak, koruma altına alınan çocuklara yönelik ihtisaslaşmış bakım kuruluşlarının hizmet kalitesi artırılacaktır.

Faaliyet Adı **Bakım İhtiyacı Olan Çocukların Koruyucu Aile Yanında Bakımı**

Açıklama 1 sayılı Cumhurbaşkanlığı Teşkilatı Hakkında Cumhurbaşkanlığı Kararnamesinin 69'uncu maddesi ve 2828 sayılı Sosyal Hizmetler Kanunu kapsamında çeşitli nedenlerle öz ailesi yanında bakımları bir süre için sağlanamayan çocukların kısa veya uzun süreli olarak bir aile ortamında bakımlarının ve yetişmelerinin sağlanmasına yönelik aile odaklı bir hizmet modeli olarak koruyucu aile hizmeti sunulmaktadır.

EKONOMİK KOD	2025 Bütçe	2025 Harcama (Haziran)	2026 Bütçe	2027 Tahmin	2028 Tahmin
Personel Giderleri					
Sosyal Güvenlik Kurumuna Devlet Primi Giderleri					
Mal ve Hizmet Alım Giderleri					
Faiz Giderleri					
Cari Transferler	2.239.676.000	918.698.148	3.415.000.000	3.783.929.000	4.086.556.000
Sermaye Giderleri					
Sermaye Transferleri					
Borç Verme					
BÜTÇE İÇİ TOPLAM KAYNAK	**2.239.676.000**	**918.698.148**	**3.415.000.000**	**3.783.929.000**	**4.086.556.000**
Döner Sermaye					
Özel Hesap					
Diğer Bütçe Dışı Kaynak					
BÜTÇE DIŞI TOPLAM KAYNAK					
FAALİYET MALİYETİ TOPLAMI	**2.239.676.000**	**918.698.148**	**3.415.000.000**	**3.783.929.000**	**4.086.556.000**

FAALİYET MALİYETLERİ TABLOSU

İdare Adı AİLE VE SOSYAL HİZMETLER BAKANLIĞI

Program Adı ÇOCUKLARIN KORUNMASI VE GELİŞİMİNİN SAĞLANMASI

Alt Program Adı ÇOCUKLARIN KORUNMASI

Alt Program Hedefi Bakıma ihtiyacı olan çocukların ailelerinin yanında yetiştirilmesi için yürütülen faaliyetler yaygınlaştırılacak, koruma altına alınan çocuklara yönelik ihtisaslaşmış bakım kuruluşlarının hizmet kalitesi artırılacaktır.

Faaliyet Adı **Bakıma İhtiyacı Olan Çocuklar İçin Ev Tipi Kuruluşlarda Bakım Hizmetleri**

Açıklama 1 sayılı Cumhurbaşkanlığı Teşkilatı Hakkında Cumhurbaşkanlığı Kararnamesinin 69'uncu maddesi ve 2828 sayılı Sosyal Hizmetler Kanunu kapsamında aile yanında bakımı mümkün olmayan çocuklara öncelikli olarak ev tipi bakım kuruluşu olan Çocuk Evlerinde korunma ve bakım hizmeti sunulmaktadır.

EKONOMİK KOD	2025 Bütçe	2025 Harcama (Haziran)	2026 Bütçe	2027 Tahmin	2028 Tahmin
Personel Giderleri	5.390.378.000	2.200.203.576	7.133.110.000	7.906.587.000	8.581.139.000
Sosyal Güvenlik Kurumuna Devlet Primi Giderleri	1.018.379.000	385.172.792	1.235.564.000	1.368.661.000	1.484.429.000
Mal ve Hizmet Alım Giderleri	467.232.000	257.959.985	709.544.000	787.148.000	850.361.000
Faiz Giderleri					
Cari Transferler	560.534.000	261.717.323	787.180.000	872.221.000	941.978.000
Sermaye Giderleri	24.000.000	1.765.619	23.000.000	26.573.000	28.967.000
Sermaye Transferleri					
Borç Verme					
BÜTÇE İÇİ TOPLAM KAYNAK	**7.460.523.000**	**3.106.819.295**	**9.888.398.000**	**10.961.190.000**	**11.886.874.000**
Döner Sermaye					
Özel Hesap					
Diğer Bütçe Dışı Kaynak					
BÜTÇE DIŞI TOPLAM KAYNAK					
FAALİYET MALİYETİ TOPLAMI	**7.460.523.000**	**3.106.819.295**	**9.888.398.000**	**10.961.190.000**	**11.886.874.000**

FAALİYET MALİYETLERİ TABLOSU

İdare Adı AİLE VE SOSYAL HİZMETLER BAKANLIĞI

Program Adı ÇOCUKLARIN KORUNMASI VE GELİŞİMİNİN SAĞLANMASI

Alt Program Adı ÇOCUKLARIN KORUNMASI

Alt Program Hedefi Bakıma ihtiyacı olan çocukların ailelerinin yanında yetiştirilmesi için yürütülen faaliyetler yaygınlaştırılacak, koruma altına alınan çocuklara yönelik ihtisaslaşmış bakım kuruluşlarının hizmet kalitesi artırılacaktır.

Faaliyet Adı **Bakıma İhtiyacı Olan Çocuklar İçin Kurumsal Bakım Hizmetleri**

Açıklama 1 sayılı Cumhurbaşkanlığı Teşkilatı Hakkında Cumhurbaşkanlığı Kararnamesinin 69'uncu maddesi ve 2828 sayılı Sosyal Hizmetler Kanunu kapsamında aile odaklı hizmetlerden veya Çocuk Evlerinde bakımı sağlanamayan çocuklara Çocuk Evleri Sitesi veya İhtisaslaştırılmış Çocuk Evlerinde korunma ve bakım hizmeti sunulmaktadır.

EKONOMİK KOD	2025 Bütçe	2025 Harcama (Haziran)	2026 Bütçe	2027 Tahmin	2028 Tahmin
Personel Giderleri	9.527.053.000	3.974.935.890	12.496.069.000	13.859.667.000	15.054.179.000
Sosyal Güvenlik Kurumuna Devlet Primi Giderleri	1.698.087.000	660.543.522	2.111.869.000	2.340.364.000	2.539.901.000
Mal ve Hizmet Alım Giderleri	2.131.050.000	1.177.540.464	2.814.722.000	3.122.577.000	3.373.347.000
Faiz Giderleri					
Cari Transferler	235.170.000	118.626.513	367.756.000	407.496.000	440.090.000
Sermaye Giderleri	831.709.000	227.290.198	804.480.000	1.071.854.000	1.263.671.000
Sermaye Transferleri					
Borç Verme					
BÜTÇE İÇİ TOPLAM KAYNAK	**14.423.069.000**	**6.158.936.588**	**18.594.896.000**	**20.801.958.000**	**22.671.188.000**
Döner Sermaye					
Özel Hesap					
Diğer Bütçe Dışı Kaynak					
BÜTÇE DIŞI TOPLAM KAYNAK					
FAALİYET MALİYETİ TOPLAMI	**14.423.069.000**	**6.158.936.588**	**18.594.896.000**	**20.801.958.000**	**22.671.188.000**

ENGELLİLERİN TOPLUMSAL HAYATA KATILIMI VE ÖZEL EĞİTİM PROGRAMI

Program Adı: ENGELLİLERİN TOPLUMSAL HAYATA KATILIMI VE ÖZEL EĞİTİM

Alt Program Adı: **ENGELLİ BAKIMI**

Gerekçe ve Açıklamalar: Bakıma ihtiyacı olan engelli bireylere bakım hizmeti vermede öncelikli hedef engelli bireyin ailesi ve sosyal çevresinden ayrılmadan bu ihtiyacının karşılanmasıdır. Aile yanında bakım hizmetinin gerçekleşmemesi halinde, kurum bakımı altına alınarak bireysel yeteneklerine uygun faaliyetler ile yaşam alanlarında günlük yaşam becerilerinin geliştirilerek kendi işlerini yapmalarını sağlamak, sosyal ve sportif aktivitelere katılımlarını teşvik etmek.

Alt Program Hedefi: Engellilerin ailelerinin yanında bakımının sağlanmasına yönelik faaliyetlere öncelik verilecek, engellilere yönelik bakım kuruluşlarının hizmet kalitesi artırılacaktır.

Performans Göstergeleri:

Performans Göstergesi	Ölçü Birimi	2024	2025 Planlanan	2025 YS Gerçekleşme	2026 Hedef	2027 Tahmin	2028 Tahmin
1- Bakım hizmetleri kalite standartları kapsamında değerlendirme yapılan engelli bakım merkezi sayısı	Sayı	330	330	382	330	330	330

Göstergeye İlişkin Açıklama: Bakım hizmetinin kalitesini, yaşlı bireylerin memnuniyetini ve bakım hizmetinin etkililiğini ölçmeye yönelik oluşturulmuş Bakım Hizmetleri Kalite Standartları Bakanlığımız tarafından engelli bireylere yönelik sunulan hizmetlerde performans değerlendirmesi ve iyileştirme yapabilmeyi sağlayacaktır.

Hesaplama Yöntemi: Bakım hizmetleri kalite standartları kapsamında değerlendirme yapılan engelli bakım merkezi sayısının toplanması

Verinin Kaynağı: Engelli ve Yaşlı Hizmetleri Genel Müdürlüğü

Sorumlu İdare: AİLE VE SOSYAL HİZMETLER BAKANLIĞI

Performans Göstergesi	Ölçü Birimi	2024	2025 Planlanan	2025 YS Gerçekleşme	2026 Hedef	2027 Tahmin	2028 Tahmin
2- Evde bakım yardımından yararlanan engelli kadın sayısı	Sayı	243.216	262.379	230.888	231.300	231.700	232.100

Göstergeye İlişkin Açıklama: Bu yardımdan faydalanan bireylere her ay Bakanlığımızca Evde Bakım Yardımı ödemesi yapılmaktadır. Yardım alan sayısını içeren il bazlı veriler her ay temin edilmektedir.

Hesaplama Yöntemi: Yardımdan faydalanan kadın sayısı toplamı

Verinin Kaynağı: ASHB, Engelli ve Yaşlı Hizmetleri Genel Müdürlüğ

Sorumlu İdare: AİLE VE SOSYAL HİZMETLER BAKANLIĞI

Performans Göstergesi	Ölçü Birimi	2024	2025 Planlanan	2025 YS Gerçekleşme	2026 Hedef	2027 Tahmin	2028 Tahmin
3- Evde bakım yardımından yararlanan engelli sayısı	Sayı	542.619	573.500	521.057	522.000	523.000	524.000

Göstergeye İlişkin Açıklama: Bu yardımdan faydalanan bireylere her ay Bakanlığımızca Evde Bakım Yardımı ödemesi yapılmaktadır. Yardım alan sayısını içeren il bazlı veriler her ay temin edilmektedir.

Hesaplama Yöntemi: Yardımdan faydalanan kişi sayısı toplamı

Verinin Kaynağı: ASHB, Engelli ve Yaşlı Hizmetleri Genel Müdürlüğü

Sorumlu İdare: AİLE VE SOSYAL HİZMETLER BAKANLIĞI

Performans Göstergesi	Ölçü Birimi	2024	2025 Planlanan	2025 YS Gerçekleşme	2026 Hedef	2027 Tahmin	2028 Tahmin
4- Gündüzlü bakım, rehabilitasyon ve aile danışmanlığı merkezleri sayısı	Sayı	137	139	145	141	143	145

Göstergeye İlişkin Açıklama: Engelli bireylerin toplumsal hayata bağımsız bir şekilde katılımlarının sağlanması amacıyla Bakanlığımızca yaygınlaştırma çalışmaları yürütülen gündüzlü bakım rehabilitasyon ve aile danışmanlığı merkezlerinin sayısının artırılması Bakanlığımızın engellilik politikasının öncelikli uygulamalarındandır. Bu kapsamda engelli bireylere yönelik mesleki becerilerin kazandırılması dahil çeşitli atölyelerin düzenlendiği bu merkezlerin sayısının artırılmasının engelli bireylerin toplumsal ve ekonomik hayata katılımlarını desteklemektedir.

Hesaplama Yöntemi: Gündüzlü Bakım, Rehabilitasyon ve Aile Danışmanlığı Merkezleri sayısının toplanması

Verinin Kaynağı: Engelli ve Yaşlı Hizmetleri Genel Müdürlüğü

Sorumlu İdare: AİLE VE SOSYAL HİZMETLER BAKANLIĞI

Performans Göstergesi	Ölçü Birimi	2024	2025 Planlanan	2025 YS Gerçekleşme	2026 Hedef	2027 Tahmin	2028 Tahmin
5- Gündüzlü bakım, rehabilitasyon ve aile danışmanlığı merkezlerinden yararlanan engelli birey sayısı	Sayı	1929	1950	2.686	1.970	1.990	2.010

Göstergeye İlişkin Açıklama: Engelli bireylerin toplumsal hayata bağımsız bir şekilde katılımlarının sağlanması amacıyla Bakanlığımızca yaygınlaştırma çalışmaları yürütülen gündüzlü bakım rehabilitasyon ve aile danışmanlığı merkezlerinin sayısının artırılması Bakanlığımızın engellilik politikasının öncelikli uygulamalarındandır. Bu kapsamda engelli bireylere yönelik mesleki becerilerin kazandırılması dahil çeşitli atölyelerin düzenlendiği bu merkezlerin sayısının artırılmasının engelli bireylerin toplumsal ve ekonomik hayata katılımlarını desteklemektedir.

Hesaplama Yöntemi: Gündüzlü Bakım, Rehabilitasyon ve Aile Danışmanlığı Merkezleri Merkezlerinden yararlanan engelli birey sayısının toplanması

Verinin Kaynağı: Engelli ve Yaşlı Hizmetleri Genel Müdürlüğü

Sorumlu İdare: AİLE VE SOSYAL HİZMETLER BAKANLIĞI

Performans Göstergesi	Ölçü Birimi	2024	2025 Planlanan	2025 YS Gerçekleşme	2026 Hedef	2027 Tahmin	2028 Tahmin
6- Kuruluşlarda bakım hizmetleri kalite standartları kapsamında eğitim verilen kişi sayısı	Oran	400	1.000	1.000	500	500	500

Göstergeye İlişkin Açıklama: Engelli ve yaşlı bakım kuruluşlarında sunulan hizmetin kalitesinin artırılmasına yönelik eğitim programları yapılmaktadır. Bu kapsamda engelli ve yaşlı alanında hizmet sunan resmi ve özel bakım kuruluşu kalite temsilcileri hedef kitleyi oluşturmaktadır. Eğitimler ile birlikte bahse konu kuruluşlarda bakım hizmet kalitesinin ve hizmet alan ve sunanların memnuniyetinin artırılması hedeflenmektedir. KALDES sistemi üzerinden bütün kuruluşların doğru veri girişleri yapmalarının sağlanması ve buna yönelik kuruluşlarda öz değerlendirme ve değerlendirmelerle bakım hizmetleri kalite standartlarının artırılması amaçlanmaktadır. Her 6 ayda bir raporlama yapılacaktır.

Hesaplama Yöntemi: Eğitime katılan kişi sayısı toplamı

Verinin Kaynağı: ASHB, Engelli ve Yaşlı Hizmetleri Genel Müdürlüğü

Sorumlu İdare: AİLE VE SOSYAL HİZMETLER BAKANLIĞI

Performans Göstergesi	Ölçü Birimi	2024	2025 Planlanan	2025 YS Gerçekleşme	2026 Hedef	2027 Tahmin	2028 Tahmin
7- Resmi bakım ve rehabilitasyon merkezleri sayısı	Sayı	106	106	107	107	108	109

Göstergeye İlişkin Açıklama: Engellilere yönelik yatılı bakım ve rehabilitasyon merkezlerimiz ile kurumsal bakım hizmetleri verilmektedir.

Hesaplama Yöntemi: Bakanlık Makamı onayı ile açılışı yapılan kuruluş sayısı toplamı

Verinin Kaynağı: ASHB, Engelli ve Yaşlı Hizmetleri Genel Müdürlüğü

Sorumlu İdare: AİLE VE SOSYAL HİZMETLER BAKANLIĞI

Alt Program Kapsamında Yürütülecek Faaliyet Maliyetleri

Faaliyetler	2025 Bütçe	2025 Harcama (Haziran)	2026 Bütçe	2027 Tahmin	2028 Tahmin
Bakıma İhtiyacı Olan Engellilerin Evde Bakımının Desteklenmesi	**70.234.000.000**	**32.049.788.246**	**90.410.000.000**	**100.177.165.000**	**108.189.035.000**
Bütçe İçi	70.234.000.000	32.049.788.246	90.410.000.000	100.177.165.000	108.189.035.000
Bütçe Dışı	0	0	0	0	0
Engellilere Yönelik Kurumsal Bakım Hizmetleri	**12.410.986.000**	**5.092.482.627**	**15.841.554.000**	**17.614.606.000**	**19.119.597.000**
Bütçe İçi	12.410.986.000	5.092.482.627	15.841.554.000	17.614.606.000	19.119.597.000
Bütçe Dışı	0	0	0	0	0
Özel Kurumlarda Engelli Bakım Hizmetleri	**16.592.685.000**	**7.740.980.082**	**21.582.644.000**	**23.914.364.000**	**25.826.992.000**
Bütçe İçi	16.592.685.000	7.740.980.082	21.582.644.000	23.914.364.000	25.826.992.000
Bütçe Dışı	0	0	0	0	0
TOPLAM	**99.237.671.000**	**44.883.250.955**	**127.834.198.000**	**141.706.135.000**	**153.135.624.000**
Bütçe İçi	99.237.671.000	44.883.250.955	127.834.198.000	141.706.135.000	153.135.624.000
Bütçe Dışı	0	0	0	0	0

Faaliyetlere İlişkin Açıklamalar:

Bakıma İhtiyacı Olan Engellilerin Evde Bakımının Desteklenmesi

2828 sayılı Kanunun Ek 7'nci maddesine kapsamında bakıma ihtiyacı olan engellilere bakan bireylere destek olmak amacıyla 2006 yılından itibaren evde bakım ücreti uygulaması başlatılmış olup önümüzdeki yıllarda da evde bakım yardımı ödenmesine devam edilecektir.

Engellilere Yönelik Kurumsal Bakım Hizmetleri

2828 sayılı Sosyal Hizmetler Kanunu kapsamında bakıma ihtiyacı olan ve ailesi yanında bakımı mümkün olmayan engelli bireylerin bakımı resmi bakım ve rehabilitasyon merkezleri aracılığıyla yerine getirilecektir.

Özel Kurumlarda Engelli Bakım Hizmetleri

2828 sayılı Sosyal Hizmetler Kanunu kapsamında kurum bakımına ihtiyacı olan engellilere özel bakım merkezlerinde bakım hizmeti sunmak amacıyla 2007 yılında başlatılan bu hizmet modelimizden ilgili mevzuatındaki kriterlere uygun olan engelliler yararlanmaktadır.

Program Adı: ENGELLİLERİN TOPLUMSAL HAYATA KATILIMI VE ÖZEL EĞİTİM

Alt Program Adı: **ENGELLİLERİN EKONOMİK VE SOSYAL HAYATA KATILIMI**

Gerekçe ve Açıklamalar: Kurum bakımı altında olan engelli bireylerin ekonomik ve sosyal hayata katılımı konularında ilgili kurum ve kuruluşlar, sivil toplum kuruluşları ve özel sektörle işbirliği sağlanarak; bireylerin ürettiği el sanatı ürünlerin dijital satış platformlarında, kermes, festival vb. ortamlarda satışa sunulmasının sağlanması

Alt Program Hedefi: Engellilerin ekonomik ve sosyal hayata katılımlarının artırılması için sosyal ve fiziki çevre şartlarının iyileştirilmesine yönelik önlemler artırılacaktır.

Performans Göstergeleri:

Performans Göstergesi	Ölçü Birimi	2024	2025 Planlanan	2025 YS Gerçekleşme	2026 Hedef	2027 Tahmin	2028 Tahmin
1- Engellilerin Haklarına İlişkin Sözleşme (EHİS) kapsamında gerçekleştirilecek farkındalık toplantı sayısı	Sayı	7	4	7	4	4	4

Göstergeye İlişkin Açıklama: EHİS'in etkili bir şekilde uygulanmasını teşvik etmek ve izlenmesini güçlendirmek amacıyla kamu kurum ve kuruluşlarına ve STK'lara yönelik farkındalık toplantıları gerçekleştirilmesi planlanmaktadır. Toplantılar ile EHİS ve hak temelli yaklaşım konusunda hedef kitlenin farkındalığının arttırılması amaçlanmaktadır.

Hesaplama Yöntemi: Gerçekleştirilen toplantı sayısı toplamı

Verinin Kaynağı: ASHB, Engelli ve Yaşlı Hizmetleri Genel Müdürlüğü

Sorumlu İdare: AİLE VE SOSYAL HİZMETLER BAKANLIĞI

Performans Göstergesi	Ölçü Birimi	2024	2025 Planlanan	2025 YS Gerçekleşme	2026 Hedef	2027 Tahmin	2028 Tahmin
2- Erişilebilirlik izleme ve denetleme komisyonlarınca düzenlenen erişilebilirlik belgesi sayısı	Sayı	388	300	311	300	300	300

Göstergeye İlişkin Açıklama: İllerde valilikler bünyesinde kurulan Erişilebilirlik İzleme ve Denetleme Komisyonlarının denetimleri sonucu erişilebilirlik standartlarına uygun olduğu tespit edilen bina, açık alan ve toplu taşıma araçlarına "Erişilebilirlik Belgesi" verilmektedir.

Hesaplama Yöntemi: 81 İl Valiliği Erişilebilirlik İzleme ve Denetleme Komisyonu karar tutanaklarından belge sayılarının toplanması

Verinin Kaynağı: ASHB İl Müdürlükleri, Erişilebilirlik İzleme ve Denetleme Komisyonları

Sorumlu İdare: AİLE VE SOSYAL HİZMETLER BAKANLIĞI

Performans Göstergesi	Ölçü Birimi	2024	2025 Planlanan	2025 YS Gerçekleşme	2026 Hedef	2027 Tahmin	2028 Tahmin
3- Erişilebilirlikle ilgili toplumu bilgilendirmeye ve yükümlülere rehberlik etmeye yönelik yayın, materyal ve eğitim sayısı	Sayı	15	15	15	15	15	15

Göstergeye İlişkin Açıklama: 25.11.2024 tarihli Engelli ve Yaşlı Hizmetleri Genel Müdürlüğü Teşkilat ve Görevlerine İlişkin Yönerge'nin "Erişilebilirlik Daire Başkanlığı" başlıklı 38 inci maddesinde sayılan görevleri arasında "Erişilebilirlikle ilgili toplumu bilgilendirmeye ve yükümlülere rehberlik etmeye yönelik yayın, eğitim vb. çalışmaları diğer birimlerle koordineli olarak yürütmek" görevi yer almaktadır. Bu kapsamda yeni teklif edilen gösterge, Bakanlığımız görev ve sorumluluk alanında yer almaktadır. Teklif edilen göstergenin gerçekleşmesinin Bakanlığımız sorumluluğundaki bir husus olması nedeniyle izleme sürecinin daha sürdürülebilir ve etkili yapılabileceği değerlendirilmektedir.

Hesaplama Yöntemi: Bakanlığımızca yapılan çalışma sayısının toplanması

Verinin Kaynağı: Engelli ve Yaşlı Hizmetleri Genel Müdürlüğü

Sorumlu İdare: AİLE VE SOSYAL HİZMETLER BAKANLIĞI

Performans Göstergesi	Ölçü Birimi	2024	2025 Planlanan	2025 YS Gerçekleşme	2026 Hedef	2027 Tahmin	2028 Tahmin
4- Kendi işini kurma hibe desteği verilen proje sayısı	Sayı	309	440	106	500	515	530

Göstergeye İlişkin Açıklama: İşgücü piyasasında istihdamda zorluk yaşayan engellilerin kendi işlerini kurması ve üretime katkıda bulunmasını sağlamak amacıyla yıllar itibariyle daha fazla kişiye hibe desteği verilmesi sağlanacaktır.

Hesaplama Yöntemi: Hibe desteği sağlanan engelli sayısı toplamı

Verinin Kaynağı: İŞKUR

Sorumlu İdare: AİLE VE SOSYAL HİZMETLER BAKANLIĞI

Performans Göstergesi	Ölçü Birimi	2024	2025 Planlanan	2025 YS Gerçekleşme	2026 Hedef	2027 Tahmin	2028 Tahmin
5- Korumalı işyeri sayısı	Sayı	17	17	16	23	26	30

Göstergeye İlişkin Açıklama: İlgili il sınırları içerisinde bir işyeri korumalı işyeri statü belgesine sahip olduğu zaman Bakanlığımıza resmi yazı yolu ile bilgilendirme yapılmaktadır.

Hesaplama Yöntemi: İl müdürlüklerinden gelen verilerin toplanması

Verinin Kaynağı: ASHB İl Müdürlükleri

Sorumlu İdare: AİLE VE SOSYAL HİZMETLER BAKANLIĞI

Performans Göstergesi	Ölçü Birimi	2024	2025 Planlanan	2025 YS Gerçekleşme	2026 Hedef	2027 Tahmin	2028 Tahmin
6- Korumalı işyerinde çalışan engelli sayısı	Sayı	133	142	130	175	190	200

Göstergeye İlişkin Açıklama: Korumalı işyeri işletmecisi ücret iadesi desteği amacıyla Bakanlığımıza ilgili il müdürlükleri aracılığıyla resmi yazı ile ücret iadesi talep formu gönderdiği zaman korumalı iş yerlerinde çalışan engelli bireylerin sayısı hakkında düzenli olarak bilgi sahibi oluruz.

Hesaplama Yöntemi: İl müdürlüklerinden gelen verilerin toplanması

Verinin Kaynağı: ASHB İl Müdürlükleri

Sorumlu İdare: AİLE VE SOSYAL HİZMETLER BAKANLIĞI

Alt Program Kapsamında Yürütülecek Faaliyet Maliyetleri

Faaliyetler	2025 Bütçe	2025 Harcama (Haziran)	2026 Bütçe	2027 Tahmin	2028 Tahmin
Engellilere Yönelik Hizmetlerin Planlanması ve Koordinasyonu	**353.732.000**	**105.052.761**	**339.206.000**	**380.246.000**	**415.157.000**
Bütçe İçi	353.732.000	105.052.761	339.206.000	380.246.000	415.157.000
Bütçe Dışı	0	0	0	0	0
Engellilerin Korumalı İşyerlerinde İstihdamının Desteklenmesi	**10.394.000**	**454.857**	**12.445.000**	**13.806.000**	**14.915.000**
Bütçe İçi	10.394.000	454.857	12.445.000	13.806.000	14.915.000
Bütçe Dışı	0	0	0	0	0
Erişilebilirlik İzleme ve Denetleme Komisyonu	**786.000**	**0**	**941.000**	**1.044.000**	**1.128.000**
Bütçe İçi	786.000	0	941.000	1.044.000	1.128.000
Bütçe Dışı	0	0	0	0	0
TOPLAM	**364.912.000**	**105.507.619**	**352.592.000**	**395.096.000**	**431.200.000**
Bütçe İçi	364.912.000	105.507.619	352.592.000	395.096.000	431.200.000
Bütçe Dışı	0	0	0	0	0

Faaliyetlere İlişkin Açıklamalar:

Engellilere Yönelik Hizmetlerin Planlanması ve Koordinasyonu

2828 sayılı Sosyal Hizmetler Kanunu, 5378 sayılı Engelliler Hakkında Kanun ile 20.07.2013 tarihli ve 28713 sayılı Resmi Gazete'de yayımlanan Erişilebilirlik İzleme ve Denetleme Yönetmeliği ve 26.11.2013 tarihli ve 28833 sayılı Resmi Gazete'de yayımlanan Korumalı İşyerleri Hakkında Yönetmelik kapsamında engellilere yönelik kurumsal bakım, evde bakım, evde destek, istihdam, erişilebilirlik, engelli haklarının uygulanması, engellilerin toplumsal hayata tam ve etkin katılımının sağlanması için kurumlar arası işbirliği ve eşgüdümü sağlayarak ilgili mevzuatların çıkarılmasını sağlamak ve toplumun engellilere yönelik algısını değiştirmeye yönelik faaliyetleri planlamak ve hayata geçirme çalışmaları yapılmaktadır.

Engellilerin Korumalı İşyerlerinde İstihdamının Desteklenmesi

Açık işgücü piyasasına girmekte zorlanan zihinsel ve ruhsal engelli bireylerin korumalı işyerlerinde istihdamlarının arttırılarak sosyal ve ekonomik hayata tam ve etkin katılımını sağlamak amacıyla, 30.04.2016 tarihli ve 29699 sayılı Resmi Gazete'de yayımlanan Korumalı İşyerlerinde Çalışan Engellilerin Ücretlerine Karşılık İşverene Yapılacak Ödeme Hakkında Yönetmelik kapsamında ücret desteği sunulmaktadır.

Erişilebilirlik İzleme ve Denetleme Komisyonu

20.07.2013 tarihli ve 28713 sayılı Resmi Gazete'de yayımlanan Erişilebilirlik İzleme ve Denetleme Yönetmeliği ile 5378 sayılı Engelliler Hakkında Kanunu kapsamında engellilerin toplumsal hayata katılımlarının arttırılması amacıyla kamu kullanımına açık binalarda, açık alanlarda ve toplu taşıma hizmetlerinde erişilebilirliğin sağlanması ve erişilebilir hale gelen bina, açık alan ve toplu taşıma araçlarının erişilebilirlik belgesi ile belgelendirme işlemi yapılmaktadır.

FAALİYET MALİYETLERİ TABLOSU

İdare Adı AİLE VE SOSYAL HİZMETLER BAKANLIĞI

Program Adı ENGELLİLERİN TOPLUMSAL HAYATA KATILIMI VE ÖZEL EĞİTİM

Alt Program Adı ENGELLİ BAKIMI

Alt Program Hedefi Engellilerin ailelerinin yanında bakımının sağlanmasına yönelik faaliyetlere öncelik verilecek, engellilere yönelik bakım kuruluşlarının hizmet kalitesi artırılacaktır.

Faaliyet Adı **Bakıma İhtiyacı Olan Engellilerin Evde Bakımının Desteklenmesi**

Açıklama 2828 sayılı Kanunun Ek 7'nci maddesine kapsamında bakıma ihtiyacı olan engellilere bakan bireylere destek olmak amacıyla 2006 yılından itibaren evde bakım ücreti uygulaması başlatılmış olup önümüzdeki yıllarda da evde bakım yardımı ödenmesine devam edilecektir.

EKONOMİK KOD	2025 Bütçe	2025 Harcama (Haziran)	2026 Bütçe	2027 Tahmin	2028 Tahmin
Personel Giderleri					
Sosyal Güvenlik Kurumuna Devlet Primi Giderleri					
Mal ve Hizmet Alım Giderleri					
Faiz Giderleri					
Cari Transferler	70.234.000.000	32.049.788.246	90.410.000.000	100.177.165.000	108.189.035.000
Sermaye Giderleri					
Sermaye Transferleri					
Borç Verme					
BÜTÇE İÇİ TOPLAM KAYNAK	**70.234.000.000**	**32.049.788.246**	**90.410.000.000**	**100.177.165.000**	**108.189.035.000**
Döner Sermaye					
Özel Hesap					
Diğer Bütçe Dışı Kaynak					
BÜTÇE DIŞI TOPLAM KAYNAK					
FAALİYET MALİYETİ TOPLAMI	**70.234.000.000**	**32.049.788.246**	**90.410.000.000**	**100.177.165.000**	**108.189.035.000**

FAALİYET MALİYETLERİ TABLOSU

İdare Adı AİLE VE SOSYAL HİZMETLER BAKANLIĞI

Program Adı ENGELLİLERİN TOPLUMSAL HAYATA KATILIMI VE ÖZEL EĞİTİM

Alt Program Adı ENGELLİ BAKIMI

Alt Program Hedefi Engellilerin ailelerinin yanında bakımının sağlanmasına yönelik faaliyetlere öncelik verilecek, engellilere yönelik bakım kuruluşlarının hizmet kalitesi artırılacaktır.

Faaliyet Adı **Engellilere Yönelik Kurumsal Bakım Hizmetleri**

Açıklama 2828 sayılı Sosyal Hizmetler Kanunu kapsamında bakıma ihtiyacı olan ve ailesi yanında bakımı mümkün olmayan engelli bireylerin bakımı resmi bakım ve rehabilitasyon merkezleri aracılığıyla yerine getirilecektir.

EKONOMİK KOD	2025 Bütçe	2025 Harcama (Haziran)	2026 Bütçe	2027 Tahmin	2028 Tahmin
Personel Giderleri	7.963.744.000	3.098.562.284	10.192.104.000	11.296.236.000	12.263.946.000
Sosyal Güvenlik Kurumuna Devlet Primi Giderleri	1.425.361.000	535.394.032	1.744.492.000	1.932.336.000	2.096.187.000
Mal ve Hizmet Alım Giderleri	1.914.849.000	1.020.155.178	2.508.075.000	2.782.393.000	3.005.847.000
Faiz Giderleri					
Cari Transferler	489.513.000	211.984.733	631.291.000	699.491.000	755.434.000
Sermaye Giderleri	617.519.000	226.386.400	765.592.000	904.150.000	998.183.000
Sermaye Transferleri					
Borç Verme					
BÜTÇE İÇİ TOPLAM KAYNAK	**12.410.986.000**	**5.092.482.627**	**15.841.554.000**	**17.614.606.000**	**19.119.597.000**
Döner Sermaye					
Özel Hesap					
Diğer Bütçe Dışı Kaynak					
BÜTÇE DIŞI TOPLAM KAYNAK					
FAALİYET MALİYETİ TOPLAMI	**12.410.986.000**	**5.092.482.627**	**15.841.554.000**	**17.614.606.000**	**19.119.597.000**

FAALİYET MALİYETLERİ TABLOSU

İdare Adı AİLE VE SOSYAL HİZMETLER BAKANLIĞI

Program Adı ENGELLİLERİN TOPLUMSAL HAYATA KATILIMI VE ÖZEL EĞİTİM

Alt Program Adı ENGELLİ BAKIMI

Alt Program Hedefi Engellilerin ailelerinin yanında bakımının sağlanmasına yönelik faaliyetlere öncelik verilecek, engellilere yönelik bakım kuruluşlarının hizmet kalitesi artırılacaktır.

Faaliyet Adı **Özel Kurumlarda Engelli Bakım Hizmetleri**

Açıklama 2828 sayılı Sosyal Hizmetler Kanunu kapsamında kurum bakımına ihtiyacı olan engellilere özel bakım merkezlerinde bakım hizmeti sunmak amacıyla 2007 yılında başlatılan bu hizmet modelimizden ilgili mevzuatındaki kriterlere uygun olan engelliler yararlanmaktadır.

EKONOMİK KOD	2025 Bütçe	2025 Harcama (Haziran)	2026 Bütçe	2027 Tahmin	2028 Tahmin
Personel Giderleri					
Sosyal Güvenlik Kurumuna Devlet Primi Giderleri					
Mal ve Hizmet Alım Giderleri	8.266.685.000	3.753.681.865	11.482.644.000	12.723.242.000	13.740.838.000
Faiz Giderleri					
Cari Transferler	8.326.000.000	3.987.298.216	10.100.000.000	11.191.122.000	12.086.154.000
Sermaye Giderleri					
Sermaye Transferleri					
Borç Verme					
BÜTÇE İÇİ TOPLAM KAYNAK	**16.592.685.000**	**7.740.980.082**	**21.582.644.000**	**23.914.364.000**	**25.826.992.000**
Döner Sermaye					
Özel Hesap					
Diğer Bütçe Dışı Kaynak					
BÜTÇE DIŞI TOPLAM KAYNAK					
FAALİYET MALİYETİ TOPLAMI	**16.592.685.000**	**7.740.980.082**	**21.582.644.000**	**23.914.364.000**	**25.826.992.000**

FAALİYET MALİYETLERİ TABLOSU

İdare Adı AİLE VE SOSYAL HİZMETLER BAKANLIĞI

Program Adı ENGELLİLERİN TOPLUMSAL HAYATA KATILIMI VE ÖZEL EĞİTİM

Alt Program Adı ENGELLİLERİN EKONOMİK VE SOSYAL HAYATA KATILIMI

Alt Program Hedefi Engellilerin ekonomik ve sosyal hayata katılımlarının artırılması için sosyal ve fiziki çevre şartlarının iyileştirilmesine yönelik önlemler artırılacaktır.

Faaliyet Adı **Engellilere Yönelik Hizmetlerin Planlanması ve Koordinasyonu**

Açıklama 2828 sayılı Sosyal Hizmetler Kanunu, 5378 sayılı Engelliler Hakkında Kanun ile 20.07.2013 tarihli ve 28713 sayılı Resmi Gazete'de yayımlanan Erişilebilirlik İzleme ve Denetleme Yönetmeliği ve 26.11.2013 tarihli ve 28833 sayılı Resmi Gazete'de yayımlanan Korumalı İşyerleri Hakkında Yönetmelik kapsamında engellilere yönelik kurumsal bakım, evde bakım, evde destek, istihdam, erişilebilirlik, engelli haklarının uygulanması, engellilerin toplumsal hayata tam ve etkin katılımının sağlanması için kurumlar arası işbirliği ve eşgüdümü sağlayarak ilgili mevzuatların çıkarılmasını sağlamak ve toplumun engellilere yönelik algısını değiştirmeye yönelik faaliyetleri planlamak ve hayata geçirme çalışmaları yapılmaktadır.

EKONOMİK KOD	2025 Bütçe	2025 Harcama (Haziran)	2026 Bütçe	2027 Tahmin	2028 Tahmin
Personel Giderleri	166.111.000	88.527.184	238.626.000	266.099.000	290.044.000
Sosyal Güvenlik Kurumuna Devlet Primi Giderleri	20.471.000	10.791.261	28.111.000	31.347.000	34.168.000
Mal ve Hizmet Alım Giderleri	55.650.000	5.183.780	65.319.000	72.463.000	78.283.000
Faiz Giderleri					
Cari Transferler					
Sermaye Giderleri	111.500.000	550.537	7.150.000	10.337.000	12.662.000
Sermaye Transferleri					
Borç Verme					
BÜTÇE İÇİ TOPLAM KAYNAK	**353.732.000**	**105.052.761**	**339.206.000**	**380.246.000**	**415.157.000**
Döner Sermaye					
Özel Hesap					
Diğer Bütçe Dışı Kaynak					
BÜTÇE DIŞI TOPLAM KAYNAK					
FAALİYET MALİYETİ TOPLAMI	**353.732.000**	**105.052.761**	**339.206.000**	**380.246.000**	**415.157.000**

FAALİYET MALİYETLERİ TABLOSU

İdare Adı AİLE VE SOSYAL HİZMETLER BAKANLIĞI

Program Adı ENGELLİLERİN TOPLUMSAL HAYATA KATILIMI VE ÖZEL EĞİTİM

Alt Program Adı ENGELLİLERİN EKONOMİK VE SOSYAL HAYATA KATILIMI

Alt Program Hedefi Engellilerin ekonomik ve sosyal hayata katılımlarının artırılması için sosyal ve fiziki çevre şartlarının iyileştirilmesine yönelik önlemler artırılacaktır.

Faaliyet Adı **Engellilerin Korumalı İşyerlerinde İstihdamının Desteklenmesi**

Açıklama Açık işgücü piyasasına girmekte zorlanan zihinsel ve ruhsal engelli bireylerin korumalı işyerlerinde istihdamlarının arttırılarak sosyal ve ekonomik hayata tam ve etkin katılımını sağlamak amacıyla, 30.04.2016 tarihli ve 29699 sayılı Resmi Gazete'de yayımlanan Korumalı İşyerlerinde Çalışan Engellilerin Ücretlerine Karşılık İşverene Yapılacak Ödeme Hakkında Yönetmelik kapsamında ücret desteği sunulmaktadır.

EKONOMİK KOD	2025 Bütçe	2025 Harcama (Haziran)	2026 Bütçe	2027 Tahmin	2028 Tahmin
Personel Giderleri					
Sosyal Güvenlik Kurumuna Devlet Primi Giderleri					
Mal ve Hizmet Alım Giderleri					
Faiz Giderleri					
Cari Transferler	10.394.000	454.857	12.445.000	13.806.000	14.915.000
Sermaye Giderleri					
Sermaye Transferleri					
Borç Verme					
BÜTÇE İÇİ TOPLAM KAYNAK	**10.394.000**	**454.857**	**12.445.000**	**13.806.000**	**14.915.000**
Döner Sermaye					
Özel Hesap					
Diğer Bütçe Dışı Kaynak					
BÜTÇE DIŞI TOPLAM KAYNAK					
FAALİYET MALİYETİ TOPLAMI	**10.394.000**	**454.857**	**12.445.000**	**13.806.000**	**14.915.000**

FAALİYET MALİYETLERİ TABLOSU

İdare Adı AİLE VE SOSYAL HİZMETLER BAKANLIĞI

Program Adı ENGELLİLERİN TOPLUMSAL HAYATA KATILIMI VE ÖZEL EĞİTİM

Alt Program Adı ENGELLİLERİN EKONOMİK VE SOSYAL HAYATA KATILIMI

Alt Program Hedefi Engellilerin ekonomik ve sosyal hayata katılımlarının artırılması için sosyal ve fiziki çevre şartlarının iyileştirilmesine yönelik önlemler artırılacaktır.

Faaliyet Adı **Erişilebilirlik İzleme ve Denetleme Komisyonu**

Açıklama 20.07.2013 tarihli ve 28713 sayılı Resmi Gazete'de yayımlanan Erişilebilirlik İzleme ve Denetleme Yönetmeliği ile 5378 sayılı Engelliler Hakkında Kanunu kapsamında engellilerin toplumsal hayata katılımlarının arttırılması amacıyla kamu kullanımına açık binalarda, açık alanlarda ve toplu taşıma hizmetlerinde erişilebilirliğin sağlanması ve erişilebilir hale gelen bina, açık alan ve toplu taşıma araçlarının erişilebilirlik belgesi ile belgelendirme işlemi yapılmaktadır.

EKONOMİK KOD	2025 Bütçe	2025 Harcama (Haziran)	2026 Bütçe	2027 Tahmin	2028 Tahmin
Personel Giderleri					
Sosyal Güvenlik Kurumuna Devlet Primi Giderleri					
Mal ve Hizmet Alım Giderleri	786.000		941.000	1.044.000	1.128.000
Faiz Giderleri					
Cari Transferler					
Sermaye Giderleri					
Sermaye Transferleri					
Borç Verme					
BÜTÇE İÇİ TOPLAM KAYNAK	**786.000**		**941.000**	**1.044.000**	**1.128.000**
Döner Sermaye					
Özel Hesap					
Diğer Bütçe Dışı Kaynak					
BÜTÇE DIŞI TOPLAM KAYNAK					
FAALİYET MALİYETİ TOPLAMI	**786.000**		**941.000**	**1.044.000**	**1.128.000**

KADININ GÜÇLENMESİ PROGRAMI

Program Adı: KADININ GÜÇLENMESİ

Alt Program Adı: **KADINA YÖNELİK AYRIMCILIK VE ŞİDDETLE MÜCADELE EDİLMESİ**

Gerekçe ve Açıklamalar: Kadınlara yönelik şiddet ve erken yaşta zorla evliliklerin önlenmesi amacıyla, uygulanan koruyucu ve önleyici hizmetlerin nicelik ve niteliğinin artırılarak, şiddet mağdurunun güçlenmesi sağlanacaktır. Kadın Konukevlerinde farklı ihtiyaçları ve öncelikleri olan kadınlara yönelik daha etkin ve verimli hizmet sunumunun sağlanması amacıyla yürütülen ihtisaslaşma çalışmalarının yaygınlaştırılması sağlanacaktır.

Alt Program Hedefi: Kadına yönelik her türlü ayrımcılığın ve şiddetin önlenmesi için toplumsal bilinç düzeyinin yükseltilmesi, verilen hizmetlerin etkinlik ve kalitesinin artırılması sağlanacak, yürütülen programlara ve hizmetlere yönelik izleme ve değerlendirme çalışmaları gerçekleştirilecektir.

Performans Göstergeleri:

Performans Göstergesi	Ölçü Birimi	2024	2025 Planlanan	2025 YS Gerçekleşme	2026 Hedef	2027 Tahmin	2028 Tahmin
1- Kadın konukevi sayısı	Sayı	150	151	151	152	153	154

Göstergeye İlişkin Açıklama: Şiddet mağduru kadınlar ve varsa beraberindeki çocuklarının şiddetten korunması, psikososyal, ekonomik sorunlarının çözülmesi ve güçlenmesi amacıyla hizmet aldıkları yatılı sosyal hizmet kuruluşlarıdır.

Hesaplama Yöntemi: Hizmete açılan Kadın Konukevi sayısı toplamı

Verinin Kaynağı: ASHB, Kadının Statüsü Genel Müdürlüğü

Sorumlu İdare: AİLE VE SOSYAL HİZMETLER BAKANLIĞI

Performans Göstergesi	Ölçü Birimi	2024	2025 Planlanan	2025 YS Gerçekleşme	2026 Hedef	2027 Tahmin	2028 Tahmin
2- Kadına yönelik şiddetle mücadele kapsamında yapılan etkinliklerle ulaşılan kişi sayısı	Sayı	297.107	340.000	329.628	345.000	350.000	355.000

Göstergeye İlişkin Açıklama: Kadına yönelik şiddetle mücadelede en etkili yaklaşım, ortaya çıkmadan önce önlemeye odaklanan birincil önleme çalışmalarıdır. Toplum temelli farkındalık faaliyetleri; şiddeti normalleştiren anlayışı dönüştürmek, sağlıklı ilişki ve iletişim becerilerini yaygınlaştırmak açısından kritik rol oynamaktadır. Bu tür etkinlikler, bireylerde duyarlılık oluşturarak şiddetin erken sinyallerinin fark edilmesini ve müdahaleyi kolaylaştırmakta; böylece toplumsal düzeyde kalıcı ve sürdürülebilir bir değişim hedeflenmektedir.

Hesaplama Yöntemi: Farkındalık etkinliklerine katılan kişi sayısı toplamı

Verinin Kaynağı: ASHB, Kadının Statüsü Genel Müdürlüğü

Sorumlu İdare: AİLE VE SOSYAL HİZMETLER BAKANLIĞI

Alt Program Kapsamında Yürütülecek Faaliyet Maliyetleri

Faaliyetler	2025 Bütçe	2025 Harcama (Haziran)	2026 Bütçe	2027 Tahmin	2028 Tahmin
Şiddete Uğrayan Kadınlara Yönelik Hizmetler	**3.104.200.000**	**1.211.292.327**	**4.089.731.000**	**4.553.555.000**	**4.950.919.000**
Bütçe İçi	3.104.200.000	1.211.292.327	4.089.731.000	4.553.555.000	4.950.919.000
Bütçe Dışı	0	0	0	0	0
Şiddetin Önlenmesi ve İzlenmesine Yönelik Hizmetler	**1.543.489.000**	**625.196.700**	**2.322.455.000**	**2.582.049.000**	**2.808.577.000**
Bütçe İçi	1.543.489.000	625.196.700	2.322.455.000	2.582.049.000	2.808.577.000
Bütçe Dışı	0	0	0	0	0
TOPLAM	**4.647.689.000**	**1.836.489.027**	**6.412.186.000**	**7.135.604.000**	**7.759.496.000**
Bütçe İçi	4.647.689.000	1.836.489.027	6.412.186.000	7.135.604.000	7.759.496.000
Bütçe Dışı	0	0	0	0	0

Faaliyetlere İlişkin Açıklamalar:

Şiddete Uğrayan Kadınlara Yönelik Hizmetler

05.01.2013 tarihli ve 28519 sayılı Resmî Gazete'de yayımlanan Kadın Konukevlerinin Açılması ve İşletilmesi Hakkında Yönetmelik kapsamında, şiddete uğrayan kadınların korunması, psikososyal ve ekonomik sorunların çözümünde destek olunması, güçlendirilmesi ve bu dönemde kadınların varsa çocukları ile birlikte barınma ve diğer ihtiyaçlarının karşılanmasına yönelik hizmet sunumunun sağlanması ve Bakanlık, Yerel Yönetimler, Göç İdaresi Genel Müdürlüğü ile STK'lara bağlı kadın konukevlerinin hizmet sunum kapasitesinin artırılmasına yönelik projelerin yürütülmesi faaliyetleri gerçekleştirilmektedir. 6284 sayılı Ailenin Korunması ve Kadına Karşı Şiddetin Önlenmesine Dair Kanun'un 14 üncü maddesi kapsamında kurulan Şiddet Önleme ve İzleme Merkezleri (ŞÖNİM) bünyesinde şiddetin önlenmesi ile koruyucu ve önleyici tedbirlerin etkin bir biçimde uygulanmasına yönelik destek ve izleme hizmetlerinin sunulması faaliyetleri gerçekleştirilmektedir.

Şiddetin Önlenmesi ve İzlenmesine Yönelik Hizmetler

Kadına yönelik şiddetle mücadele kapsamında ulusal düzeyde yürütülecek strateji ve faaliyetlerin çerçevesini oluşturan politika belgelerinin hazırlanması ve izlenmesi; kadına yönelik şiddetle mücadele politikaları ve hizmetlerinin dayanacağı bilimsel temelin oluşturulması amacıyla araştırma-geliştirme projelerinin yürütülmesi; şiddetin önlenmesine ilişkin toplumsal bilinçlendirme ve farkındalık çalışmalarının yapılması; 6284 sayılı Ailenin Korunması ve Kadına Karşı Şiddetin Önlenmesine Dair Kanun kapsamında şiddetin önlenmesi ile koruyucu ve önleyici tedbirlerin etkin bir biçimde uygulanmasına yönelik güçlendirici ve destekleyici danışmanlık, rehberlik, yönlendirme ve izleme hizmetlerinin sunulması faaliyetleri gerçekleştirilmektedir.

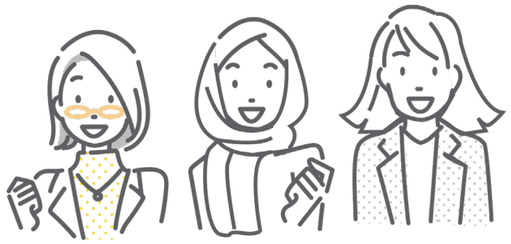

Program Adı: KADININ GÜÇLENMESİ

Alt Program Adı: **KADININ TOPLUMSAL STATÜSÜNÜN GELİŞTİRİLMESİ VE FIRSAT EŞİTLİĞİNİN SAĞLANMASI**

Gerekçe ve Açıklamalar: Kadınların toplumsal hayatın tüm alanlarında hak, fırsat ve imkânlardan eşit biçimde yararlanmalarını ve güçlenmelerini sağlamak amacıyla; eğitimin tüm kademelerine tam erişim ve etkin katılımları, sağlık bilincinin artırılması, çalışma hayatında değişen işgücü piyasası dinamikleri doğrultusunda ekonomik hayatta söz sahibi olmaları, karar alma mekanizmalarında yerel ve ulusal düzeyde temsilin artırılması ve karar süreçlerine etkin katılımları ile medyada temsilinin güçlendirilmesi konularında çalışmalar yürütülmesidir.

Alt Program Hedefi: Kadınların karar alma mekanizmalarında daha fazla yer almaları, istihdamının artırılması, eğitim ve beceri düzeylerinin yükseltilmesi ve medyada temsilinin güçlendirilmesi sağlanacaktır.

Performans Göstergeleri:

Performans Göstergesi	Ölçü Birimi	2024	2025 Planlanan	2025 YS Gerçekleşme	2026 Hedef	2027 Tahmin	2028 Tahmin
1- İşbaşı eğitim programlarından yararlanan kadın sayısı	Sayı	38.888	40.000	39.260	44.000	48.400	53.240

Göstergeye İlişkin Açıklama: İş arayan kadınların mesleki yeterliklerini geliştirebilmelerini ve tecrübe edinmelerini sağlamak amacıyla işbaşı eğitim programları düzenlenmekte olup kadınların işgücü piyasasına katılımının artırılması amaçlanmaktadır.

Hesaplama Yöntemi: İşbaşı eğitim programlarından yaralanan kadın sayısı toplamı

Verinin Kaynağı: İŞKUR

Sorumlu İdare: AİLE VE SOSYAL HİZMETLER BAKANLIĞI

Performans Göstergesi	Ölçü Birimi	2024	2025 Planlanan	2025 YS Gerçekleşme	2026 Hedef	2027 Tahmin	2028 Tahmin
2- Kadın konukevlerinde Aile Eğitim Programı (AEP) eğitimlerine katılan kadın sayısı	Sayı	1.122	900	1.228	950	1.000	1.050

Göstergeye İlişkin Açıklama: Kadın Konukevlerinden hizmet alırken AEP eğitimlerine katılan kadın sayısını ifade eder.

Hesaplama Yöntemi: AEP eğitimlerine yönlendirilen kadın sayısı toplamı

Verinin Kaynağı: ASHB, Kadının Statüsü Genel Müdürlüğü

Sorumlu İdare: AİLE VE SOSYAL HİZMETLER BAKANLIĞI

Performans Göstergesi	Ölçü Birimi	2024	2025 Planlanan	2025 YS Gerçekleşme	2026 Hedef	2027 Tahmin	2028 Tahmin
3- Kadın konukevlerinde işe yerleştirilen kadın sayısı	Sayı	534	600	658	650	700	750

Göstergeye İlişkin Açıklama: Kadın Konukevlerinden hizmet alırken istihdama katılan kadın sayısını ifade eder.

Hesaplama Yöntemi: İşe yerleştirilen kadın sayısı toplamı

Verinin Kaynağı: ASHB, Kadının Statüsü Genel Müdürlüğü

Sorumlu İdare: AİLE VE SOSYAL HİZMETLER BAKANLIĞI

Performans Göstergesi	Ölçü Birimi	2024	2025 Planlanan	2025 YS Gerçekleşme	2026 Hedef	2027 Tahmin	2028 Tahmin
4- Kadın konukevlerinde meslek edindirme kurslarına yönlendirilen kadın sayısı	Sayı	4.043	4.100	5.478	4.500	5.000	5.500

Göstergeye İlişkin Açıklama: Kadın Konukevlerinden hizmet alırken mesleki kurslara katılan kadın sayısını ifade eder.

Hesaplama Yöntemi: Meslek edindirme kurslarına yönlendirilen kadın sayısı toplamı

Verinin Kaynağı: ASHB, Kadının Statüsü Genel Müdürlüğü

Sorumlu İdare: AİLE VE SOSYAL HİZMETLER BAKANLIĞI

Performans Göstergesi	Ölçü Birimi	2024	2025 Planlanan	2025 YS Gerçekleşme	2026 Hedef	2027 Tahmin	2028 Tahmin
5- Kadının güçlendirilmesine yönelik uygulanan proje ve program sayısı	Sayı	19	11	23	25	27	30

Göstergeye İlişkin Açıklama: Kadının başta eğitim, istihdam, sağlık, medya ve karar alma mekanizmalarına katılım olmak üzere hayatın tüm alanlarında hak, fırsat ve imkânlardan eşit şekilde yararlanmalarının sağlanmasına yönelik uygulanan proje ve program gerçekleştirilecektir.

Hesaplama Yöntemi: Gerçekleştirilen proje ve program sayısı toplamı

Verinin Kaynağı: ASHB Kadının Statüsü Genel Müdürlüğü, ilgili paydaş kurum ve kuruluşlar

Sorumlu İdare: AİLE VE SOSYAL HİZMETLER BAKANLIĞI

Performans Göstergesi	Ölçü Birimi	2024	2025 Planlanan	2025 YS Gerçekleşme	2026 Hedef	2027 Tahmin	2028 Tahmin
6- Kadının güçlenmesine yönelik farkındalık etkinliklerine katılan kişi sayısı	Sayı	91.061	34.000	92.611	78.000	81.000	84.000

Göstergeye İlişkin Açıklama: Hem doğrudan KSGM tarafından hem de KSGM'nin içinde yer aldığı protokoller gereği ilgili kurumlarca konuya ilişkin olarak gerçekleştirilen çalışma ve etkinliklere katılan kişi sayılarını ifade etmektedir.

Hesaplama Yöntemi: Çalışma ve etkinliklere katılan kişi sayısı toplamı

Verinin Kaynağı: ASHB Kadının Statüsü Genel Müdürlüğü, ilgili paydaş kurum ve kuruluşlar

Sorumlu İdare: AİLE VE SOSYAL HİZMETLER BAKANLIĞI

Performans Göstergesi	Ölçü Birimi	2024	2025 Planlanan	2025 YS Gerçekleşme	2026 Hedef	2027 Tahmin	2028 Tahmin
7- Mesleki eğitim programlarından yararlanan kadın sayısı	Sayı	1.537	6.500	10.189	12.000	18.050	24.705

Göstergeye İlişkin Açıklama: İşgücü piyasasının ihtiyaç duyduğu tüm mesleklerde iş arayan kadınların niteliklerini geliştirerek istihdam edilebilirliklerini artırmak amacıyla mesleki eğitim kursları düzenlenmektedir.

Hesaplama Yöntemi: Mesleki eğitim programlarından yararlanan kişi sayısı toplamı

Verinin Kaynağı: İŞKUR

Sorumlu İdare: AİLE VE SOSYAL HİZMETLER BAKANLIĞI

Alt Program Kapsamında Yürütülecek Faaliyet Maliyetleri

Faaliyetler	2025 Bütçe	2025 Harcama (Haziran)	2026 Bütçe	2027 Tahmin	2028 Tahmin
Kadınlara Yönelik Hizmetlerin Planlanması ve Koordinasyonu	**237.879.000**	**58.321.051**	**325.705.000**	**367.226.000**	**402.649.000**
Bütçe İçi	237.879.000	58.321.051	325.705.000	367.226.000	402.649.000
Bütçe Dışı	0	0	0	0	0
TOPLAM	**237.879.000**	**58.321.051**	**325.705.000**	**367.226.000**	**402.649.000**
Bütçe İçi	237.879.000	58.321.051	325.705.000	367.226.000	402.649.000
Bütçe Dışı	0	0	0	0	0

Faaliyetlere İlişkin Açıklamalar:

Kadınlara Yönelik Hizmetlerin Planlanması ve Koordinasyonu

1 sayılı Cumhurbaşkanlığı Kararnamesinin 70'inci maddesi kapsamında, başta eğitim, istihdam, sağlık, karar alma mekanizmalarına katılım ve medya olmak üzere kadınların hayatın tüm alanlarında hak, fırsat ve imkânlardan eşit şekilde yararlanmalarının sağlanması ve kadına yönelik şiddetle mücadele edilmesi amacıyla plan, program, proje, eğitim ve araştırma faaliyetleri ile farkındalık çalışmalarının yürütülmesi, uluslararası çalışmaların takibi ve koordinasyonuyla ilgili tüm süreçlerin izleme ve değerlendirmesi faaliyetleri gerçekleştirilmektedir.

FAALİYET MALİYETLERİ TABLOSU

İdare Adı AİLE VE SOSYAL HİZMETLER BAKANLIĞI

Program Adı KADININ GÜÇLENMESİ

Alt Program Adı KADINA YÖNELİK AYRIMCILIK VE ŞİDDETLE MÜCADELE EDİLMESİ

Alt Program Hedefi Kadına yönelik her türlü ayrımcılığın ve şiddetin önlenmesi için toplumsal bilinç düzeyinin yükseltilmesi, verilen hizmetlerin etkinlik ve kalitesinin artırılması sağlanacak, yürütülen programlara ve hizmetlere yönelik izleme ve değerlendirme çalışmaları gerçekleştirilecektir.

Faaliyet Adı **Şiddete Uğrayan Kadınlara Yönelik Hizmetler**

Açıklama 05.01.2013 tarihli ve 28519 sayılı Resmî Gazete'de yayımlanan Kadın Konukevlerinin Açılması ve İşletilmesi Hakkında Yönetmelik kapsamında, şiddete uğrayan kadınların korunması, psikososyal ve ekonomik sorunların çözümünde destek olunması, güçlendirilmesi ve bu dönemde kadınların varsa çocukları ile birlikte barınma ve diğer ihtiyaçlarının karşılanmasına yönelik hizmet sunumunun sağlanması ve Bakanlık, Yerel Yönetimler, Göç İdaresi Genel Müdürlüğü ile STK'lara bağlı kadın konukevlerinin hizmet sunum kapasitesinin artırılmasına yönelik projelerin yürütülmesi faaliyetleri gerçekleştirilmektedir. 6284 sayılı Ailenin Korunması ve Kadına Karşı Şiddetin Önlenmesine Dair Kanun'un 14 üncü maddesi kapsamında kurulan Şiddet Önleme ve İzleme Merkezleri (ŞÖNİM) bünyesinde şiddetin önlenmesi ile koruyucu ve önleyici tedbirlerin etkin bir biçimde uygulanmasına yönelik destek ve izleme hizmetlerinin sunulması faaliyetleri gerçekleştirilmektedir.

EKONOMİK KOD	2025 Bütçe	2025 Harcama (Haziran)	2026 Bütçe	2027 Tahmin	2028 Tahmin
Personel Giderleri	1.968.523.000	783.283.749	2.727.910.000	3.027.325.000	3.291.151.000
Sosyal Güvenlik Kurumuna Devlet Primi Giderleri	314.012.000	123.501.500	386.884.000	428.979.000	465.749.000
Mal ve Hizmet Alım Giderleri	683.159.000	275.457.935	820.086.000	909.784.000	982.849.000
Faiz Giderleri					
Cari Transferler	38.244.000	17.052.236	51.773.000	57.366.000	61.954.000
Sermaye Giderleri	100.262.000	11.996.908	103.078.000	130.101.000	149.216.000
Sermaye Transferleri					
Borç Verme					
BÜTÇE İÇİ TOPLAM KAYNAK	**3.104.200.000**	**1.211.292.327**	**4.089.731.000**	**4.553.555.000**	**4.950.919.000**
Döner Sermaye					
Özel Hesap					
Diğer Bütçe Dışı Kaynak					
BÜTÇE DIŞI TOPLAM KAYNAK					
FAALİYET MALİYETİ TOPLAMI	**3.104.200.000**	**1.211.292.327**	**4.089.731.000**	**4.553.555.000**	**4.950.919.000**

FAALİYET MALİYETLERİ TABLOSU

İdare Adı AİLE VE SOSYAL HİZMETLER BAKANLIĞI

Program Adı KADININ GÜÇLENMESİ

Alt Program Adı KADINA YÖNELİK AYRIMCILIK VE ŞİDDETLE MÜCADELE EDİLMESİ

Alt Program Hedefi Kadına yönelik her türlü ayrımcılığın ve şiddetin önlenmesi için toplumsal bilinç düzeyinin yükseltilmesi, verilen hizmetlerin etkinlik ve kalitesinin artırılması sağlanacak, yürütülen programlara ve hizmetlere yönelik izleme ve değerlendirme çalışmaları gerçekleştirilecektir.

Faaliyet Adı **Şiddetin Önlenmesi ve İzlenmesine Yönelik Hizmetler**

Açıklama Kadına yönelik şiddetle mücadele kapsamında ulusal düzeyde yürütülecek strateji ve faaliyetlerin çerçevesini oluşturan politika belgelerinin hazırlanması ve izlenmesi; kadına yönelik şiddetle mücadele politikaları ve hizmetlerinin dayanacağı bilimsel temelin oluşturulması amacıyla araştırma-geliştirme projelerinin yürütülmesi; şiddetin önlenmesine ilişkin toplumsal bilinçlendirme ve farkındalık çalışmalarının yapılması; 6284 sayılı Ailenin Korunması ve Kadına Karşı Şiddetin Önlenmesine Dair Kanun kapsamında şiddetin önlenmesi ile koruyucu ve önleyici tedbirlerin etkin bir biçimde uygulanmasına yönelik güçlendirici ve destekleyici danışmanlık, rehberlik, yönlendirme ve izleme hizmetlerinin sunulması faaliyetleri gerçekleştirilmektedir.

EKONOMİK KOD	2025 Bütçe	2025 Harcama (Haziran)	2026 Bütçe	2027 Tahmin	2028 Tahmin
Personel Giderleri	1.173.831.000	516.619.850	1.882.504.000	2.090.466.000	2.274.448.000
Sosyal Güvenlik Kurumuna Devlet Primi Giderleri	177.501.000	72.599.295	222.079.000	246.432.000	267.753.000
Mal ve Hizmet Alım Giderleri	104.307.000	34.123.539	126.737.000	140.605.000	151.903.000
Faiz Giderleri					
Cari Transferler	42.000.000	335.195	50.285.000	55.785.000	60.265.000
Sermaye Giderleri	45.850.000	1.518.822	40.850.000	48.761.000	54.208.000
Sermaye Transferleri					
Borç Verme					
BÜTÇE İÇİ TOPLAM KAYNAK	**1.543.489.000**	**625.196.700**	**2.322.455.000**	**2.582.049.000**	**2.808.577.000**
Döner Sermaye					
Özel Hesap					
Diğer Bütçe Dışı Kaynak					
BÜTÇE DIŞI TOPLAM KAYNAK					
FAALİYET MALİYETİ TOPLAMI	**1.543.489.000**	**625.196.700**	**2.322.455.000**	**2.582.049.000**	**2.808.577.000**

FAALİYET MALİYETLERİ TABLOSU

İdare Adı AİLE VE SOSYAL HİZMETLER BAKANLIĞI

Program Adı KADININ GÜÇLENMESİ

Alt Program Adı KADININ TOPLUMSAL STATÜSÜNÜN GELİŞTİRİLMESİ VE FIRSAT EŞİTLİĞİNİN SAĞLANMASI

Alt Program Hedefi Kadınların karar alma mekanizmalarında daha fazla yer almaları, istihdamının artırılması, eğitim ve beceri düzeylerinin yükseltilmesi ve medyada temsilinin güçlendirilmesi sağlanacaktır.

Faaliyet Adı **Kadınlara Yönelik Hizmetlerin Planlanması ve Koordinasyonu**

Açıklama 1 sayılı Cumhurbaşkanlığı Kararnamesinin 70'inci maddesi kapsamında, başta eğitim, istihdam, sağlık, karar alma mekanizmalarına katılım ve medya olmak üzere kadınların hayatın tüm alanlarında hak, fırsat ve imkânlardan eşit şekilde yararlanmalarının sağlanması ve kadına yönelik şiddetle mücadele edilmesi amacıyla plan, program, proje, eğitim ve araştırma faaliyetleri ile farkındalık çalışmalarının yürütülmesi, uluslararası çalışmaların takibi ve koordinasyonuyla ilgili tüm süreçlerin izleme ve değerlendirmesi faaliyetleri gerçekleştirilmektedir.

EKONOMİK KOD	2025 Bütçe	2025 Harcama (Haziran)	2026 Bütçe	2027 Tahmin	2028 Tahmin
Personel Giderleri	197.423.000	48.175.020	279.948.000	312.280.000	340.378.000
Sosyal Güvenlik Kurumuna Devlet Primi Giderleri	11.064.000	5.151.710	13.415.000	14.964.000	16.310.000
Mal ve Hizmet Alım Giderleri	10.107.000	1.919.309	12.101.000	13.425.000	14.503.000
Faiz Giderleri					
Cari Transferler					
Sermaye Giderleri	8.985.000		13.241.000	19.144.000	23.452.000
Sermaye Transferleri	10.300.000	3.075.012	7.000.000	7.413.000	8.006.000
Borç Verme					
BÜTÇE İÇİ TOPLAM KAYNAK	**237.879.000**	**58.321.051**	**325.705.000**	**367.226.000**	**402.649.000**
Döner Sermaye					
Özel Hesap					
Diğer Bütçe Dışı Kaynak					
BÜTÇE DIŞI TOPLAM KAYNAK					
FAALİYET MALİYETİ TOPLAMI	**237.879.000**	**58.321.051**	**325.705.000**	**367.226.000**	**402.649.000**

ŞEHİT YAKINI VE GAZİLER PROGRAMI

Program Adı: ŞEHİT YAKINI VE GAZİLER

Alt Program Adı: **ŞEHİT YAKINI VE GAZİLERE YÖNELİK HİZMETLER**

Gerekçe ve Açıklamalar: 1005 sayılı İstiklal Madalyası Verilmiş Bulunanlara Vatani Hizmet Tertibinden Şeref Aylığı Bağlanması Hakkında Kanun, 2330 sayılı Nakdî Tazminat ve Aylık Bağlanması Hakkında Kanun, 3713 sayılı Terörle Mücadele Kanunu, 5233 sayılı Terör ve Terörle Mücadeleden Doğan Zararların Karşılanması Hakkında Kanun, 5434 sayılı Türkiye Cumhuriyeti Emekli Sandığı Kanununun 56'ncı maddesi ve mülga 45'inci ila 64'üncü maddeleri, 5510 sayılı Sosyal Sigortalar ve Genel Sağlık Sigortası Kanununun 47'nci maddesi ile 667 ve 675 sayılı KHK'ler kapsamına giren şehit yakını, gazi ve gazi yakınları ile vazife malullerinin her türlü mahrumiyetten korunması, yaşam standartlarının yükseltilmesi, toplumsal hayata uyumlarının kolaylaştırılmasını sağlamak.

Alt Program Hedefi: Şehit yakınları ve gazilerin hayatın her alanında desteklenmesi, haklarının korunması ile fırsat ve imkânlardan eşit şekilde yararlanmaları sağlanacaktır.

Performans Göstergeleri:

Performans Göstergesi	Ölçü Birimi	2024	2025 Planlanan	2025 YS Gerçekleşme	2026 Hedef	2027 Tahmin	2028 Tahmin
1- Hanelerinde veya tedavi merkezlerinde ziyaret edilerek psiko sosyal destek sağlanan şehit yakını ve gazi sayısı	Sayı	81.282	80.000	148.463	80.000	80.000	80.000

Göstergeye İlişkin Açıklama: İl müdürlüklerimizdeki meslek elemanları aracılığı ile şehit yakını ve gazilerimiz hanelerinde ziyaret edilerek sorunları yerinde tespit edilmekte ve psikososyal destek sağlanmaktadır.

Hesaplama Yöntemi: Şehit Gazi Bilgi Sistemi veritabanından alınan ziyaret sayısı toplamı.

Verinin Kaynağı: ASHB Şehit Yakını ve Gaziler Genel Müdürlüğü, Aile Bilgi Sistemi

Sorumlu İdare: AİLE VE SOSYAL HİZMETLER BAKANLIĞI

Performans Göstergesi	Ölçü Birimi	2024	2025 Planlanan	2025 YS Gerçekleşme	2026 Hedef	2027 Tahmin	2028 Tahmin
2- İlgili kurumlardan alınan şehit isminin verilmesi başvurularının değerlendirilme oranı	Oran	100	100	100	100	100	100

Göstergeye İlişkin Açıklama: İlgili kurumlardan Bakanlığımıza gönderilen şehit isimlerinin verilmesi talepleri Değerlendirme Komisyonu'nda değerlendirilerek verilmektedir.

Hesaplama Yöntemi: Değerlendirilen başvuruların sayısı

Verinin Kaynağı: ASHB Şehit Yakını ve Gaziler Genel Müdürlüğü, Şehit Gazi Bilgi Sistemi

Sorumlu İdare: AİLE VE SOSYAL HİZMETLER BAKANLIĞI

Performans Göstergesi	Ölçü Birimi	2024	2025 Planlanan	2025 YS Gerçekleşme	2026 Hedef	2027 Tahmin	2028 Tahmin
3- Müracaat eden hak sahibi şehit yakını, gazi ve gazi yakınlarının istihdam edilme oranı	Oran	100	100	100	100	100	100

Göstergeye İlişkin Açıklama: Hak sahibi şehit yakını ve gazilerimizin kamu kurum ve kuruluşlarına istihdamı gerçekleştirilmektedir.

Hesaplama Yöntemi: Hak sahipliği tespit edilen kişi sayısı toplamı / Ataması yapılan kişi sayısı toplamı x 100

Verinin Kaynağı: ASHB Şehit Yakını ve Gaziler Genel Müdürlüğü, Şehit Gazi Bilgi Sistemi

Sorumlu İdare: AİLE VE SOSYAL HİZMETLER BAKANLIĞI

Alt Program Kapsamında Yürütülecek Faaliyet Maliyetleri

Faaliyetler	2025 Bütçe	2025 Harcama (Haziran)	2026 Bütçe	2027 Tahmin	2028 Tahmin
Şehit Yakını ve Gazilere Yönelik Hizmetlerin Planlanması ve Koordinasyonu	**125.303.000**	**44.039.172**	**181.614.000**	**202.185.000**	**219.474.000**
Bütçe İçi	125.303.000	44.039.172	181.614.000	202.185.000	219.474.000
Bütçe Dışı	0	0	0	0	0
TOPLAM	**125.303.000**	**44.039.172**	**181.614.000**	**202.185.000**	**219.474.000**
Bütçe İçi	125.303.000	44.039.172	181.614.000	202.185.000	219.474.000
Bütçe Dışı	0	0	0	0	0

Faaliyetlere İlişkin Açıklamalar:

Şehit Yakını ve Gazilere Yönelik Hizmetlerin Planlanması ve Koordinasyonu

1 sayılı Cumhurbaşkanlığı Teşkilatı Hakkında Cumhurbaşkanlığı Kararnamesi kapsamında şehit yakını ve gazilerimizin haklarının iyileştirilmesi, istihdamının sağlanması, ücretsiz seyahat kartı verilmesi, psikososyal destek sağlanması, sosyal hizmet faaliyetlerinin düzenlenmesi, hukuki yardım ödemelerinin yapılması, Devlet Övünç Madalyası verilmesi iş ve işlemlerini yürütme faaliyetleri gerçekleştirilmektedir.

FAALİYET MALİYETLERİ TABLOSU

İdare Adı AİLE VE SOSYAL HİZMETLER BAKANLIĞI

Program Adı ŞEHİT YAKINI VE GAZİLER

Alt Program Adı ŞEHİT YAKINI VE GAZİLERE YÖNELİK HİZMETLER

Alt Program Hedefi Şehit yakınları ve gazilerin hayatın her alanında desteklenmesi, haklarının korunması ile fırsat ve imkânlardan eşit şekilde yararlanmaları sağlanacaktır.

Faaliyet Adı **Şehit Yakını ve Gazilere Yönelik Hizmetlerin Planlanması ve Koordinasyonu**

Açıklama 1 sayılı Cumhurbaşkanlığı Teşkilatı Hakkında Cumhurbaşkanlığı Kararnamesi kapsamında şehit yakını ve gazilerimizin haklarının iyileştirilmesi, istihdamının sağlanması, ücretsiz seyahat kartı verilmesi, psikososyal destek sağlanması, sosyal hizmet faaliyetlerinin düzenlenmesi, hukuki yardım ödemelerinin yapılması, Devlet Övünç Madalyası verilmesi iş ve işlemlerini yürütme faaliyetleri gerçekleştirilmektedir.

EKONOMİK KOD	2025 Bütçe	2025 Harcama (Haziran)	2026 Bütçe	2027 Tahmin	2028 Tahmin
Personel Giderleri	49.752.000	29.211.292	79.487.000	88.669.000	96.646.000
Sosyal Güvenlik Kurumuna Devlet Primi Giderleri	5.376.000	3.141.983	8.204.000	9.152.000	9.975.000
Mal ve Hizmet Alım Giderleri	37.365.000	11.685.897	54.738.000	60.725.000	65.604.000
Faiz Giderleri					
Cari Transferler	32.310.000		38.685.000	42.916.000	46.363.000
Sermaye Giderleri	500.000		500.000	723.000	886.000
Sermaye Transferleri					
Borç Verme					
BÜTÇE İÇİ TOPLAM KAYNAK	**125.303.000**	**44.039.172**	**181.614.000**	**202.185.000**	**219.474.000**
Döner Sermaye					
Özel Hesap					
Diğer Bütçe Dışı Kaynak					
BÜTÇE DIŞI TOPLAM KAYNAK					
FAALİYET MALİYETİ TOPLAMI	**125.303.000**	**44.039.172**	**181.614.000**	**202.185.000**	**219.474.000**

YOKSULLUKLA MÜCADELE VE SOSYAL YADIMLAŞMA PROGRAMI

Program Adı: YOKSULLUKLA MÜCADELE VE SOSYAL YARDIMLAŞMA

Alt Program Adı: **SOSYAL YARDIMLAŞMA**

Gerekçe ve Açıklamalar: Program kapsamında toplumumuzda sosyal yardımlaşma ve dayanışma kültürünü kökleştirici çalışmalar yapılmaktadır. Ayrıca geniş kitleleri kapsayan yardım kampanyalarının koordine edilmesi ve desteklenmesi faaliyetleri yürütülmektedir. Diğer yandan kamu kurumları, yerel yönetimler ve Türk Kızılay'ı tarafından yapılan yardımların tek merkezi veri tabanında toplanmasına yönelik işlemler yürütülmektedir. Bu doğrultuda hayata geçirilen Bütünleşik Sosyal Yardım Bilgi Sistemine hali hazırda 29 farklı kurum entegre edilmiştir. Söz konusu entegrasyonla sosyal yardım alanında kamu kaynaklarının etkin şekilde kullanılması ve sosyal yardım hak sahipliğinin nesnel ölçütlere göre belirlenmesi hedeflenmektedir.

Alt Program Hedefi: Sosyal yardımların bütüncül ve hane odaklı bir yaklaşımla etkin şekilde yürütülmesi sağlanacaktır.

Performans Göstergeleri:

Performans Göstergesi	Ölçü Birimi	2024	2025 Planlanan	2025 YS Gerçekleşme	2026 Hedef	2027 Tahmin	2028 Tahmin
1- Asker ailelerine yönelik yardım programından yararlanan kişi sayısı	Sayı	39.713	37.000	28.876	32.000	25.000	22.000

Göstergeye İlişkin Açıklama: Asker Ailelerine Yönelik Yardım Programı; vatani görevini yerine getirmekte olan askerlerimizin, sosyal güvencesi olmayan ve 3294 sayılı Sosyal Yardımlaşma ve Dayanışmayı Teşvik Kanunu kapsamında ihtiyaç sahibi olan ailelerinin askerlik görevi süresince desteklenmesi amacıyla yürütülmektedir.

Hesaplama Yöntemi: Bütünleşik Sosyal Yardım Bilgi Sisteminde yer alan ve yardımdan faydalanan kişi sayısı toplamı.

Verinin Kaynağı: ASHB, Bütünleşik Sosyal Yardım Bilgi Sistemi (BSYBS).

Sorumlu İdare: AİLE VE SOSYAL HİZMETLER BAKANLIĞI

Performans Göstergesi	Ölçü Birimi	2024	2025 Planlanan	2025 YS Gerçekleşme	2026 Hedef	2027 Tahmin	2028 Tahmin
2- Elektrik tüketim desteğinden yararlanan hane sayısı	Sayı	3.188.347	4.100.000	2.571.289	2.440.000	2.300.000	2.280.000

Göstergeye İlişkin Açıklama: 3294 sayılı Sosyal Yardımlaşma ve Dayanışmayı Teşvik Kanunu ve 2022 sayılı 65 Yaşını Doldurmuş Muhtaç, Güçsüz ve Kimsesiz Türk Vatandaşlarına Aylık Bağlanması Hakkında Kanun kapsamında; SYD Vakıfları tarafından düzenli merkezi yardım ve aylıklara ilişkin hak sahipliği belirlenen ve bu hak sahipliği devam eden haneler faydalandırılmaktadır. Program kapsamında;

- 1-2 kişilik muhtaç hanelere aylık 75 kWh,
- 3 kişilik muhtaç hanelere aylık 100 kWh,
- 4 kişilik muhtaç hanelere aylık 125 kWh,
- 5 ve daha fazla kişilik muhtaç hanelere aylık 150 kWh,

karşılığı tutar kadar aylık destek verilmektedir.

Öte yandan program kapsamında kronik hastalığı nedeniyle cihaza bağımlı hasta vatandaşların bulunduğu ve ihtiyaç sahibi olduğu tespit edilen hanelere hasta başına aylık 150 kWh karşılığı tutarınca destek sağlanmaktadır.

Hesaplama Yöntemi: Yardımdan faydalanan kişilerin toplam sayısı Bütünleşik Sosyal Yardım Bilgi Sisteminden çekilmektedir.

Verinin Kaynağı: ASHB, Bütünleşik Sosyal Yardım Bilgi Sistemi (BSYBS).

Sorumlu İdare: AİLE VE SOSYAL HİZMETLER BAKANLIĞI

Performans Göstergesi	Ölçü Birimi	2024	2025 Planlanan	2025 YS Gerçekleşme	2026 Hedef	2027 Tahmin	2028 Tahmin
3- Eşi vefat etmiş kadınlara yapılan yardımdan faydalanan kişi sayısı	Sayı	76.545	70.000	68.793	64.000	58.000	52.000

Göstergeye İlişkin Açıklama: Eşi Vefat Etmiş Kadınlara Yapılan Yardım Programı ile hanede sosyal güvencesi olan birey bulunmayan, 3294 sayılı Kanun kapsamında ihtiyaç sahibi olan ve son resmi nikahlı eşini kaybetmiş kadınlara yönelik 2 aylık periyotlarla ödeme yapılmaktadır.

Hesaplama Yöntemi: Yardımdan faydalanan kişilerin toplam sayısı Bütünleşik Sosyal Yardım Bilgi Sisteminden çekilmektedir.

Verinin Kaynağı: ASHB, Bütünleşik Sosyal Yardım Bilgi Sistemi (BSYBS).

Sorumlu İdare: AİLE VE SOSYAL HİZMETLER BAKANLIĞI

Performans Göstergesi	Ölçü Birimi	2024	2025 Planlanan	2025 YS Gerçekleşme	2026 Hedef	2027 Tahmin	2028 Tahmin
4- Genel sağlık sigortası primi devlet tarafından karşılanan kişi sayısı	Sayı	9.444.458	9.700.000	8.217.937	8.073.000	7.750.000	7.430.000

Göstergeye İlişkin Açıklama: 5510 sayılı Kanunun 87 nci maddesine istinaden, her ay mutat olarak SGK tarafından tahakkuk ettirilen GSS prim tutarı Bakanlığımızca ödenmekte olup kişi sayısı her ay değişkenlik göstermekle birlikte ödeme yapılan dönem itibarıyla primi ödenen en yüksek kişi sayısını ifade etmektedir.

Hesaplama Yöntemi: Her ay mutat olarak SGK tarafından Bakanlığımıza GSS prim ödemesi tahakkuk ettirilen liste üzerinden bütünleşik veri tabanında yapılan kontroller neticesinde primi ödenecek kişi sayısı belirlenmektedir.

Verinin Kaynağı: SGK, ASHB Bütünleşik Sosyal Yardım Bilgi Sistemi (BSYBS).

Sorumlu İdare: AİLE VE SOSYAL HİZMETLER BAKANLIĞI

Performans Göstergesi	Ölçü Birimi	2024	2025 Planlanan	2025 YS Gerçekleşme	2026 Hedef	2027 Tahmin	2028 Tahmin
5- Hane başı ortalama aylık sosyal yardım tutarı	TL	3.088	2.494	3.324	5.050	5.900	6.900

Göstergeye İlişkin Açıklama: SYDT Fonu kaynakları ve 2022 sayılı Kanun kapsamında yapılan toplam yardım harcaması dikkate alınarak hesaplanan aylık hane başı sosyal yardım tutarını ifade etmektedir.

Hesaplama Yöntemi: SYDT Fonu kaynakları ve 2022 sayılı Kanun kapsamında yapılan toplam yardım tutarının, yardımlardan faydalanan toplam hane sayısına bölünmesi suretiyle yıllık olarak hesaplanmaktadır.

Verinin Kaynağı: ASHB, Bütünleşik Sosyal Yardım Bilgi Sistemi (BSYBS)

Sorumlu İdare: AİLE VE SOSYAL HİZMETLER BAKANLIĞI

Performans Göstergesi	Ölçü Birimi	2024	2025 Planlanan	2025 YS Gerçekleşme	2026 Hedef	2027 Tahmin	2028 Tahmin
6- Öksüz ve yetim yardım programı kapsamında yardım yapılan çocuk sayısı	Sayı	39.171	30.000	32.908	25.000	17.000	12.000

Göstergeye İlişkin Açıklama: Öksüz ve Yetim Yardım Programının hedef kitlesi annesi/babası ya da her ikisi ölmüş olan yaşadığı hanede kanunla kurulu sosyal güvenlik kuruluşlarına tabi olmayan, ihtiyaç sahibi olduğu Mütevelli Heyeti kararıyla tespit edilen 18 yaşından küçük çocuklar olarak belirlenmiş olup 2 aylık periyotlarla ödeme yapılmaktadır.

Hesaplama Yöntemi: Bütünleşik Sosyal Yardım Bilgi Sisteminde yer alan ve yardımdan faydalanan kişi sayısı toplamı.

Verinin Kaynağı: ASHB, Bütünleşik Sosyal Yardım Bilgi Sistemi (BSYBS).

Sorumlu İdare: AİLE VE SOSYAL HİZMETLER BAKANLIĞI

Performans Göstergesi	Ölçü Birimi	2024	2025 Planlanan	2025 YS Gerçekleşme	2026 Hedef	2027 Tahmin	2028 Tahmin
7- Şartlı eğitim yardımından faydalanan kız çocuklarının okula devam oranı	Oran	89	95	83,33	95	96	96

Göstergeye İlişkin Açıklama: Şartlı Eğitim Yardımından faydalanan kız çocuklarının her eğitim-öğretim dönemi içinde okulun açık olduğu günlerde okula devam oranlarını ifade etmektedir.

Hesaplama Yöntemi: Eğitim-öğretim döneminde okulun açık olduğu günlerde okula devam oranlarının ortalaması şeklinde hesaplanmaktadır.

Verinin Kaynağı: ASHB, Bütünleşik Sosyal Yardım Bilgi Sistemi (BSYBS).

Sorumlu İdare: AİLE VE SOSYAL HİZMETLER BAKANLIĞI

Performans Göstergesi	Ölçü Birimi	2024	2025 Planlanan	2025 YS Gerçekleşme	2026 Hedef	2027 Tahmin	2028 Tahmin
8- Şartlı nakit transferinden faydalanan çocuk sayısı	Sayı	3.311.780	3.800.000	2.881.805	2.666.000	2.336.000	2.100.000

Göstergeye İlişkin Açıklama: Şartlı Nakit Transferleri 3294 sayılı Kanun kapsamında olan ihtiyaç sahibi hanelere çocuklarını sağlık kontrolüne götürmeleri, anne adaylarının ise hamilelik süresince sağlık kontrolüne gitmeleri ve doğumlarını hastanede yapmaları şartıyla yapılan şartlı sağlık yardımlarını ve çocukların örgün eğitime devam etmeleri ve okulun açık olduğu aylarda bir ay içerisinde 4 günden fazla devamsızlık yapmamaları şartıyla yapılan şartlı eğitim yardımlarını ifade etmektedir.

Hesaplama Yöntemi: Bütünleşik Sosyal Yardım Bilgi Sisteminde yer alan ve yardımdan faydalanan kişi sayısı toplamı

Verinin Kaynağı: ASHB, Bütünleşik Sosyal Yardım Bilgi Sistemi (BSYBS).

Sorumlu İdare: AİLE VE SOSYAL HİZMETLER BAKANLIĞI

Performans Göstergesi	Ölçü Birimi	2024	2025 Planlanan	2025 YS Gerçekleşme	2026 Hedef	2027 Tahmin	2028 Tahmin
9- Şartlı nakit transferinden faydalanan kız çocuğu sayısı	Sayı	1.677.498	1.650.000	1.462.610	1.306.000	1.144.000	1.030.000

Göstergeye İlişkin Açıklama: Şartlı Nakit Transferleri 3294 sayılı Kanun kapsamında olan ihtiyaç sahibi hanelere çocuklarını sağlık kontrolüne götürmeleri, anne adaylarının ise hamilelik süresince sağlık kontrolüne gitmeleri ve doğumlarını hastanede yapmaları şartıyla yapılan şartlı sağlık yardımlarını ve çocukların örgün eğitime devam etmeleri ve okulun açık olduğu aylarda bir ay içerisinde 4 günden fazla devamsızlık yapmamaları şartıyla yapılan şartlı eğitim yardımlarını ifade etmektedir.

Hesaplama Yöntemi: Bütünleşik Sosyal Yardım Bilgi Sisteminde yer alan ve yardımdan faydalanan kız çocuğu sayısı toplamı.

Verinin Kaynağı: ASHB, Bütünleşik Sosyal Yardım Bilgi Sistemi (BSYBS).

Sorumlu İdare: AİLE VE SOSYAL HİZMETLER BAKANLIĞI

Alt Program Kapsamında Yürütülecek Faaliyet Maliyetleri

Faaliyetler	2025 Bütçe	2025 Harcama (Haziran)	2026 Bütçe	2027 Tahmin	2028 Tahmin
Elektrik Tüketim Desteği	**8.477.874.933**	**1.664.015.773**	**10.597.343.666**	**11.127.210.850**	**11.683.571.392**
Bütçe İçi	8.477.874.933	1.664.015.773	10.597.343.666	11.127.210.850	11.683.571.392
Bütçe Dışı	8.477.874.933	1.664.015.773	10.597.343.666	11.127.210.850	11.683.571.392
Eşi Vefat Etmiş Kadınlara Yapılan Yardımlar	**995.185.000**	**239.745.000**	**1.243.981.250**	**1.306.180.313**	**1.371.489.328**
Bütçe İçi	995.185.000	239.745.000	1.243.981.250	1.306.180.313	1.371.489.328
Bütçe Dışı	995.185.000	239.745.000	1.243.981.250	1.306.180.313	1.371.489.328
Asker Ailelerine Yardım	**164.476.800**	**33.836.800**	**205.596.000**	**215.875.800**	**226.669.590**
Bütçe İçi	164.476.800	33.836.800	205.596.000	215.875.800	226.669.590
Bütçe Dışı	164.476.800	33.836.800	205.596.000	215.875.800	226.669.590
Öksüz, Yetim ve Asker Çocuğu Yardımı	**268.147.880**	**61.702.600**	**335.184.850**	**351.944.093**	**369.541.297**
Bütçe İçi	268.147.880	61.702.600	335.184.850	351.944.093	369.541.297
Bütçe Dışı	268.147.880	61.702.600	335.184.850	351.944.093	369.541.297
Şartlı Nakit Transferleri	**2.532.313.149**	**1.087.388.150**	**3.165.391.436**	**3.323.661.008**	**3.489.844.058**
Bütçe İçi	2.532.313.149	1.087.388.150	3.165.391.436	3.323.661.008	3.489.844.058
Bütçe Dışı	2.532.313.149	1.087.388.150	3.165.391.436	3.323.661.008	3.489.844.058
Sosyal Yardım Hizmetlerinin Planlanması ve Koordinasyonu	**420.299.000**	**179.405.691**	**20.520.377.000**	**350.578.235.000**	**400.626.331.000**
Bütçe İçi	420.299.000	179.405.691	20.520.377.000	350.578.235.000	400.626.331.000
Bütçe Dışı	0	0	0	0	0
Sosyal Yardımlaşma ve Dayanışma Vakıflarınca Yürütülen Sosyal Yardım Hizmetlerinin Planlanması ve Koordinasyonu	**21.482.481.751**	**8.732.481.751**	**31.500.000.000**	**33.075.000.000**	**34.728.750.000**
Bütçe İçi	0	0	0	0	0
Bütçe Dışı	21.482.481.751	8.732.481.751	31.500.000.000	33.075.000.000	34.728.750.000
Sosyal Yardımlaşma ve Dayanışmayı Teşvik Kanununun Amaçlarını Gerçekleştirmeye Yönelik Diğer Destekler	94.676.123.566	29.090.101.106	137.674.079.019	144.557.782.970	151.785.672.118
Bütçe İçi	0	0	0	0	0
Bütçe Dışı	94.676.123.566	29.090.101.106	137.674.079.019	144.557.782.970	151.785.672.118
TOPLAM	**129.016.902.079**	**41.088.676.871**	**205.241.953.221**	**544.535.890.032**	**604.281.868.784**
Bütçe İçi	420.299.000	179.405.691	20.520.377.000	350.578.235.000	400.626.331.000
Bütçe Dışı	128.596.603.079	40.909.271.180	184.721.576.221	193.957.655.032	203.655.537.784

Faaliyetlere İlişkin Açıklamalar:

Elektrik Tüketim Desteği

3294 sayılı Sosyal Yardımlaşma ve Dayanışmayı Teşvik Kanunu ile 2022 sayılı 65 Yaşını Doldurmuş Muhtaç, Güçsüz ve Kimsesiz Türk Vatandaşlarına Aylık Bağlanması Hakkında Kanun kapsamında düzenli sosyal yardım almaya ilişkin verilmiş hak sahipliği kararı devam eden haneler faydalanmaktadır. Yardım programı kapsamında;

1-2 kişilik hanelere aylık 75 kWh,

3 kişilik hanelere aylık 100 kWh,

4 kişilik hanelere aylık 125 kWh,

5 ve daha fazla kişilik hanelere aylık 150 kWh,

karşılığı TL olarak ödeme yapılmaktadır.

Öte yandan program kapsamında kronik hastalığı nedeniyle cihaza bağımlı hasta vatandaşların bulunduğu ve ihtiyaç sahibi olduğu tespit edilen hanelere hasta başına aylık 150 kWh karşılığı tutarınca destek sağlanmaktadır.

Ödemeler SYDT Fonundan karşılanmaktadır.

Eşi Vefat Etmiş Kadınlara Yapılan Yardımlar

3294 sayılı Sosyal Yardımlaşma ve Dayanışmayı Teşvik Kanunu kapsamında hanede sosyal güvencesi olan birey bulunmayan, ihtiyaç sahibi olan ve son resmi nikâhlı eşini kaybetmiş kadınlara yönelik 2 aylık periyotlarla ödenen yardım programıdır. Ödemeler SYDT Fonundan karşılanmaktadır.

Muhtaç Asker Ailelerine Yardım

3294 sayılı Sosyal Yardımlaşma ve Dayanışmayı Teşvik Kanunu kapsamında vatani görevini yerine getirmekte olan askerlerimizin, sosyal güvencesi olmayan ve ihtiyaç sahibi ailelerinin askerlik görevi süresince desteklenmesi için 2 aylık periyotlarla ödenen yardım programıdır. Ödemeler SYDT Fonundan karşılanmaktadır.

Öksüz, Yetim ve Asker Çocuğu Yardımı

Öksüz ve Yetim Yardımı 3294 sayılı Sosyal Yardımlaşma ve Dayanışma Teşvik Kanunu kapsamında ihtiyaç sahibi olan annesi, babası veya her ikisi de vefat etmiş çocuklar için yapılan nakdi yardımdır. 2 aylık periyotlarla ödenmektedir. Ödemeler SYDT Fonundan karşılanmaktadır. Asker Çocuğu Yardımı, 3294 sayılı Sosyal Yardımlaşma ve Dayanışma Teşvik Kanunu kapsamında ihtiyaç sahibi olan ve babası askerde olan çocuklar için yapılan nakdi yardımdır. 2 aylık periyotlarla ödenmektedir. Asker Çocuğu Yardımı, asker ailesi yardım programı kapsamında hak sahibi olup babası askerde olan ihtiyaç sahibi çocuklar için yapılan nakdi yardımdır. 2 aylık periyotlarla ödenmektedir. Ödemeler SYDT Fonundan karşılanmaktadır.

Şartlı Nakit Transferleri

Şartlı Eğitim ve Şartlı Sağlık Yardımı şeklinde iki bileşenden oluşmaktadır. Şartlı Eğitim Yardımı; sosyal güvencesi olmayan ve 3294 sayılı Kanun kapsamında ihtiyaç sahibi olan ailelere, çocukların örgün eğitime devam etmeleri ve okulun açık olduğu aylarda bir ay içerisinde 4 günden fazla devamsızlık yapmamaları şartıyla 2 ayda bir yapılan yardımlardır. Şartlı Sağlık Yardımı; sosyal güvencesi olmayan, 3294 sayılı Kanun kapsamında ihtiyaç sahibi durumunda bulunan ailelere çocuklarını sağlık kontrolüne götürmeleri, anne adaylarının ise hamilelik süresince sağlık kontrolüne gitmeleri ve doğumlarını hastanede yapmaları şartıyla yapılan yardımlardır. 2 aylık periyotlarla ödenmektedir. Ödemeler SYDT Fonundan karşılanmaktadır.

Sosyal Yardım Hizmetlerinin Planlanması ve Koordinasyonu

3294 sayılı Sosyal Yardımlaşma ve Dayanışmayı Teşvik Kanunu kapsamında faaliyetlerini sürdüren Sosyal Yardımlaşma ve Dayanışma Vakıflarının sosyal yardım hizmetlerinin planlanması ve koordinasyonunda periyodik transfer verilerini içermektedir.

Sosyal Yardımlaşma ve Dayanışmayı Teşvik Kanununun Amaçlarını Gerçekleştirmeye Yönelik Diğer Destekler

3294 sayılı Sosyal Yardımlaşma ve Dayanışmayı Teşvik Kanunu kapsamında SYDT Fonundan karşılanan aşevleri, sosyal hizmet projeleri, barınma yardımları, yakacak yardımları, eğitim materyali yardımları vb. diğer sosyal yardım ödemelerini kapsamaktadır.

Program Adı: YOKSULLUKLA MÜCADELE VE SOSYAL YARDIMLAŞMA

Alt Program Adı: **YOKSULLUKLA MÜCADELE**

Gerekçe ve Açıklamalar: Yoksullukla mücadele ve sosyal yardımlar alanında ulusal düzeyde uygulanacak politika ve stratejilerin oluşturulması çalışmaları koordine edilmektedir. Yoksullukla mücadeleye ilişkin olarak araştırma ve incelemeler yapılmakta, proje hazırlanmakta ve uygulanmaktadır. Yoksullukla mücadele kapsamında yürütülen sosyal yardım programları düzenli ve süreli nitelikte olmak üzere aile yardımları, barınma-gıda yardımları, engelli-yaşlı yardımları, sağlık yardımları, eğitim yardımları, proje destekleri olarak sınıflanmaktadır. Öte yandan ihtiyaç sahibi vatandaşlarımızın ihtiyaçlarını karşılamaya yönelik yeni kapsayıcı sosyal yardım programları ve hizmet sunumu geliştirilmektedir.

Alt Program Hedefi: Sosyal yardımlar ile yoksulluk ve yoksulluğun etkileri azaltılacaktır.

Performans Göstergeleri:

Performans Göstergesi	Ölçü Birimi	2024	2025 Planlanan	2025 YS Gerçekleşme	2026 Hedef	2027 Tahmin	2028 Tahmin
1- Aylık bağlanan bakıma ihtiyacı olan engelli sayısı	Sayı	284.511	285.000	278.643	286.930	288.650	290.380

Göstergeye İlişkin Açıklama: 2022 sayılı 65 Yaşını Doldurmuş Muhtaç, Güçsüz ve Kimsesiz Türk Vatandaşlarına Aylık Bağlanması Hakkında Kanun kapsamında sosyal güvencesi olmayan ve hane içinde kişi başına düşen aylık geliri net asgari ücretin 1/3'ünden az olan % 70 ve üzeri engel oranına sahip kişilere yapılan yardımlardır. Ödemeler genel bütçeden karşılanmaktadır.

Hesaplama Yöntemi: Bütünleşik Sosyal Yardım Bilgi Sistemi veri tabanındaki kişi sayısı toplamı

Verinin Kaynağı: ASHB, Bütünleşik Sosyal Yardım Bilgi Sistemi (BSYBS).

Sorumlu İdare: AİLE VE SOSYAL HİZMETLER BAKANLIĞI

Performans Göstergesi	Ölçü Birimi	2024	2025 Planlanan	2025 YS Gerçekleşme	2026 Hedef	2027 Tahmin	2028 Tahmin
2- Aylık bağlanan engelli sayısı	Sayı	340.575	340.000	328.983	335.860	332.220	328.595

Göstergeye İlişkin Açıklama: 2022 sayılı 65 Yaşını Doldurmuş Muhtaç, Güçsüz ve Kimsesiz Türk Vatandaşlarına Aylık Bağlanması Hakkında Kanun kapsamında sosyal güvencesi olmayan ve hane içinde kişi başına düşen aylık geliri net asgari ücretin 1/3'ünden az olan % 40-69 arası engel oranına sahip kişilere yapılan yardımlardır. Ödemeler genel bütçeden karşılanmaktadır.

Hesaplama Yöntemi: Bütünleşik Sosyal Yardım Bilgi Sistemi veri tabanındaki kişi sayısı toplamı

Verinin Kaynağı: ASHB, Bütünleşik Sosyal Yardım Bilgi Sistemi (BSYBS).

Sorumlu İdare: AİLE VE SOSYAL HİZMETLER BAKANLIĞI

Performans Göstergesi	Ölçü Birimi	2024	2025 Planlanan	2025 YS Gerçekleşme	2026 Hedef	2027 Tahmin	2028 Tahmin
3- Aylık bağlanan engelli yakını sayısı	Sayı	93.682	90.000	89.107	87.000	85.000	80.000

Göstergeye İlişkin Açıklama: 2022 sayılı 65 Yaşını Doldurmuş Muhtaç, Güçsüz ve Kimsesiz Türk Vatandaşlarına Aylık Bağlanması Hakkında Kanun kapsamında sosyal güvencesi olmayan ve hane içinde kişi başına düşen aylık geliri net asgari ücretin 1/3'ünden az olan özel gereksinim düzeyi en az hafif düzeyde olan veya % 40 ve üzeri engel oranına sahip 18 yaş altı engelli yakını kişilere yapılan yardımlardır. Ödemeler genel bütçeden karşılanmaktadır.

Hesaplama Yöntemi: Bütünleşik Sosyal Yardım Bilgi Sistemi veri tabanındaki kişi sayısı toplamı

Verinin Kaynağı: ASHB, Bütünleşik Sosyal Yardım Bilgi Sistemi (BSBYS).

Sorumlu İdare: AİLE VE SOSYAL HİZMETLER BAKANLIĞI

Performans Göstergesi	Ölçü Birimi	2024	2025 Planlanan	2025 YS Gerçekleşme	2026 Hedef	2027 Tahmin	2028 Tahmin
4- Aylık bağlanan yaşlı sayısı	Sayı	805.554	805.000	800.403	800.302	796.190	792.085

Göstergeye İlişkin Açıklama: 2022 sayılı 65 Yaşını Doldurmuş Muhtaç, Güçsüz ve Kimsesiz Türk Vatandaşlarına Aylık Bağlanması Hakkında Kanun kapsamında sosyal güvencesi olmayan ve kendisi ve eşinin ortalama aylık geliri net asgari ücretin 1/3'ünden az olan 65 yaş üstü kişiler için yapılan yardımlardır. Ödemeler genel bütçeden karşılanmaktadır.

Hesaplama Yöntemi: Bütünleşik Sosyal Yardım Bilgi Sistemi veri tabanındaki kişi sayısı toplamı

Verinin Kaynağı: ASHB, Bütünleşik Sosyal Yardım Bilgi Sistemi (BSBYS).

Sorumlu İdare: AİLE VE SOSYAL HİZMETLER BAKANLIĞI

Performans Göstergesi	Ölçü Birimi	2024	2025 Planlanan	2025 YS Gerçekleşme	2026 Hedef	2027 Tahmin	2028 Tahmin
5- İşe başlama yardımından yararlanan kişi sayısı	Sayı	305	100	318	615	650	680

Göstergeye İlişkin Açıklama: Sosyal yardım yararlanıcılarının işe başlamaları halinde brüt asgari ücretin 1/3'ü kadar yılda bir defa verilen istihdamı teşvik yardımıdır.

Hesaplama Yöntemi: Bütünleşik Sosyal Yardım Bilgi Sisteminde yer alan ve yardımdan faydalanan kişi sayısı toplamı.

Verinin Kaynağı: ASHB, Bütünleşik Sosyal Yardım Bilgi Sistemi (BSYBS).

Sorumlu İdare: AİLE VE SOSYAL HİZMETLER BAKANLIĞI

Performans Göstergesi	Ölçü Birimi	2024	2025 Planlanan	2025 YS Gerçekleşme	2026 Hedef	2027 Tahmin	2028 Tahmin
6- İşe yönlendirme yardımından yararlanan kişi sayısı	Sayı	210	90	426	900	1.200	1.400

Göstergeye İlişkin Açıklama: Sosyal yardım yararlanıcılarının iş görüşmesine gitmeleri esnasında acil ihtiyaçlarının karşılanması için net asgari ücretin %10'una kadar verilen istihdamı teşvik yardımıdır.

Hesaplama Yöntemi: Bütünleşik Sosyal Yardım Bilgi Sisteminde yer alan ve yardımdan faydalanan kişi sayısı toplamı

Verinin Kaynağı: ASHB, Bütünleşik Sosyal Yardım Bilgi Sistemi (BSYBS).

Sorumlu İdare: AİLE VE SOSYAL HİZMETLER BAKANLIĞI

Performans Göstergesi	Ölçü Birimi	2024	2025 Planlanan	2025 YS Gerçekleşme	2026 Hedef	2027 Tahmin	2028 Tahmin
7- Sosyal Yardımlaşma ve Dayanışma Vakıfları tarafından istihdama kazandırılmak üzere İŞKUR'a yönlendirilen sosyal yardım yararlanıcısı sayısı	Sayı	139.713	305.000	91.660	181.220	216.600	225.000

Göstergeye İlişkin Açıklama: 3294 sayılı Kanun kapsamında olup düzenli sosyal yardım alan ve Sosyal Yardım Yararlanıcılarının İstihdamına İlişkin Yönetmelik kapsamında olan kişiler, istihdama kazandırılmak üzere SYD Vakıfları aracılığı ile İŞKUR sistemine iletilmektedir.

Hesaplama Yöntemi: Bütünleşik Sosyal Yardım Bilgi Sisteminde yer alan ve İŞKUR'a yönlendirilen kişi sayısı toplamı

Verinin Kaynağı: ASHB, Bütünleşik Sosyal Yardım Bilgi Sistemi (BSYBS).

Sorumlu İdare: AİLE VE SOSYAL HİZMETLER BAKANLIĞI

Alt Program Kapsamında Yürütülecek Faaliyet Maliyetleri

Faaliyetler	2025 Bütçe	2025 Harcama (Haziran)	2026 Bütçe	2027 Tahmin	2028 Tahmin
İhtiyaç Sahibi Engellilerin Mali Açıdan Desteklenmesi	**39.133.331.000**	**16.682.811.377**	**46.982.779.000**	**52.058.418.000**	**56.221.895.000**
Bütçe İçi	39.133.331.000	16.682.811.377	46.982.779.000	52.058.418.000	56.221.895.000
Bütçe Dışı	0	0	0	0	0
İhtiyaç Sahibi Yaşlıların Mali Açıdan Desteklenmesi	**48.498.548.000**	**20.962.957.006**	**59.044.221.000**	**65.422.881.000**	**70.655.207.000**
Bütçe İçi	48.498.548.000	20.962.957.006	59.044.221.000	65.422.881.000	70.655.207.000
Bütçe Dışı	0	0	0	0	0
Sosyal Güvenliği Olmayanların Sağlık Primi Giderlerinin Karşılanması	**130.901.952.000**	**62.774.183.464**	**156.745.689.000**	**174.981.173.000**	**189.377.051.000**
Bütçe İçi	130.901.952.000	62.774.183.464	156.745.689.000	174.981.173.000	189.377.051.000
Bütçe Dışı	0	0	0	0	0
Sosyal Yardımlaşma ve Dayanışmayı Teşvik Kanunu Kapsamında İşveren Prim Destekleri	**705.000.000**	**896.536.908**	**1.076.400.000**	**1.194.804.000**	**1.290.388.000**
Bütçe İçi	705.000.000	896.536.908	1.076.400.000	1.194.804.000	1.290.388.000
Bütçe Dışı	0	0	0	0	0
Sosyal Yardımlaşma ve Dayanışmayı Teşvik Kanunu Kapsamında Katılım Payı Destekleri	**64.000.000**	**0**	**101.000.000**	**112.047.000**	**121.045.000**
Bütçe İçi	64.000.000	0	101.000.000	112.047.000	121.045.000
Bütçe Dışı	0	0	0	0	0
TOPLAM	**219.302.831.000**	**101.316.488.755**	**263.950.089.000**	**293.769.323.000**	**317.665.586.000**
Bütçe İçi	219.302.831.000	101.316.488.755	263.950.089.000	293.769.323.000	317.665.586.000
Bütçe Dışı	0	0	0	0	0

Faaliyetlere İlişkin Açıklamalar:

İhtiyaç Sahibi Engellilerin Mali Açıdan Desteklenmesi

2022 sayılı 65 Yaşını Doldurmuş Muhtaç, Güçsüz ve Kimsesiz Türk Vatandaşlarına Aylık Bağlanması Hakkında Kanun kapsamında sosyal güvencesi olmayan ve hane içinde kişi başına düşen geliri net asgari ücretin 1/3'ünden az olan %40 ve üzeri engel oranına sahip kişilere yapılan yardımlardır. Ödemeler genel bütçeden karşılanmaktadır.

İhtiyaç Sahibi Yaşlıların Mali Açıdan Desteklenmesi

2022 sayılı 65 Yaşını Doldurmuş Muhtaç, Güçsüz ve Kimsesiz Türk Vatandaşlarına Aylık Bağlanması Hakkında Kanun kapsamında sosyal güvencesi olmayan ve kendisi ile eşinin ortalama geliri net asgari ücretin 1/3'ünden az olan 65 yaş üstü kişiler için yapılan yardımlardır. Ödemeler genel bütçeden karşılanmaktadır.

Sosyal Güvenliği Olmayanların Sağlık Primi Giderlerinin Karşılanması

5510 sayılı Sosyal Sigortalar ve Genel Sağlık Sigortası Kanunu kapsamında, aile içinde kişi başına düşen gelir seviyesi brüt asgari ücretin üçte birinin altında olan vatandaşlar için genel bütçeden ödenen genel sağlık sigortası primidir.

Sosyal Yardımlaşma ve Dayanışmayı Teşvik Kanunu Kapsamında İşveren Prim Destekleri

01/01/2018 tarihinden itibaren başlatılan uygulama ile sosyal yardım yararlanıcısının özel işverenlerce istihdam edilmesi halinde işverene ait sigorta primi bir yıl süreyle Bakanlığımız tarafından ödenmektedir.

Sosyal Yardımlaşma ve Dayanışmayı Teşvik Kanunu Kapsamında Katılım Payı Destekleri

5510 sayılı Sosyal Sigortalar ve Genel Sağlık Sigortası Kanununun 60'ıncı maddesinin birinci fıkrasının (c) bendinde sayılan genel sağlık sigortalısı ve bakmakla yükümlü olduğu kişilerin 5510 sayılı Kanun gereği ödedikleri katılım paylarının SYD Vakfından talep edilmesi durumunda ödenen desteklerdir. Ödemeler SYDT Fonundan karşılanmaktadır. Bir önceki yıla ait fondan ödenen tutar genel bütçeden fona aktarılmaktadır.

FAALİYET MALİYETLERİ TABLOSU

İdare Adı AİLE VE SOSYAL HİZMETLER BAKANLIĞI

Program Adı YOKSULLUKLA MÜCADELE VE SOSYAL YARDIMLAŞMA

Alt Program Adı SOSYAL YARDIMLAŞMA

Alt Program Hedefi Sosyal yardımların bütüncül ve hane odaklı bir yaklaşımla etkin şekilde yürütülmesi sağlanacaktır.

Faaliyet Adı **Elektrik Tüketim Desteği**

Açıklama 3294 sayılı Sosyal Yardımlaşma ve Dayanışmayı Teşvik Kanunu ile 2022 sayılı 65 Yaşını Doldurmuş Muhtaç, Güçsüz ve Kimsesiz Türk Vatandaşlarına Aylık Bağlanması Hakkında Kanun kapsamında düzenli sosyal yardım almaya ilişkin verilmiş hak sahipliği kararı devam eden haneler faydalanmaktadır. Yardım programı kapsamında;

- 1-2 kişilik hanelere aylık 75 kWh,
- 3 kişilik hanelere aylık 100 kWh,
- 4 kişilik hanelere aylık 125 kWh,
- 5 ve daha fazla kişilik hanelere aylık 150 kWh,

karşılığı TL olarak ödeme yapılmaktadır.

Öte yandan program kapsamında kronik hastalığı nedeniyle cihaza bağımlı hasta vatandaşların bulunduğu ve ihtiyaç sahibi olduğu tespit edilen hanelere hasta başına aylık 150 kWh karşılığı tutarınca destek sağlanmaktadır.Ödemeler SYDT Fonundan karşılanmaktadır.

EKONOMİK KOD	2025 Bütçe	2025 Harcama (Haziran)	2026 Bütçe	2027 Tahmin	2028 Tahmin
Personel Giderleri					
Sosyal Güvenlik Kurumuna Devlet Primi Giderleri					
Mal ve Hizmet Alım Giderleri					
Faiz Giderleri					
Cari Transferler					
Sermaye Giderleri					
Sermaye Transferleri					
Borç Verme					
BÜTÇE İÇİ TOPLAM KAYNAK					
Döner Sermaye					
Özel Hesap					
Diğer Bütçe Dışı Kaynak	8.477.874.933	1.664.015.773	10.597.343.666	11.127.210.850	11.683.571.392
BÜTÇE DIŞI TOPLAM KAYNAK	**8.477.874.933**	**1.664.015.773**	**10.597.343.666**	**11.127.210.850**	**11.683.571.392**
FAALİYET MALİYETİ TOPLAMI	**8.477.874.933**	**1.664.015.773**	**10.597.343.666**	**11.127.210.850**	**11.683.571.392**

FAALİYET MALİYETLERİ TABLOSU

İdare Adı AİLE VE SOSYAL HİZMETLER BAKANLIĞI

Program Adı YOKSULLUKLA MÜCADELE VE SOSYAL YARDIMLAŞMA

Alt Program Adı SOSYAL YARDIMLAŞMA

Alt Program Hedefi Sosyal yardımların bütüncül ve hane odaklı bir yaklaşımla etkin şekilde yürütülmesi sağlanacaktır.

Faaliyet Adı **Eşi Vefat Etmiş Kadınlara Yapılan Yardımlar**

Açıklama 3294 sayılı Sosyal Yardımlaşma ve Dayanışmayı Teşvik Kanunu kapsamında Hanede sosyal güvencesi olan birey bulunmaya, ihtiyaç sahibi olan ve son resmi nikâhlı eşini kaybetmiş kadınlara yönelik 2 aylık periyotlarla ödenen yardım programıdır. Ödemeler SYDT Fonundan karşılanmaktadır.

EKONOMİK KOD	2025 Bütçe	2025 Harcama (Haziran)	2026 Bütçe	2027 Tahmin	2028 Tahmin
Personel Giderleri					
Sosyal Güvenlik Kurumuna Devlet Primi Giderleri					
Mal ve Hizmet Alım Giderleri					
Faiz Giderleri					
Cari Transferler					
Sermaye Giderleri					
Sermaye Transferleri					
Borç Verme					
BÜTÇE İÇİ TOPLAM KAYNAK					
Döner Sermaye					
Özel Hesap					
Diğer Bütçe Dışı Kaynak	995.185.000	239.745.000	1.243.981.250	1.306.180.313	1.371.489.328
BÜTÇE DIŞI TOPLAM KAYNAK	**995.185.000**	**239.745.000**	**1.243.981.250**	**1.306.180.313**	**1.371.489.328**
FAALİYET MALİYETİ TOPLAMI	**995.185.000**	**239.745.000**	**1.243.981.250**	**1.306.180.313**	**1.371.489.328**

FAALİYET MALİYETLERİ TABLOSU

İdare Adı AİLE VE SOSYAL HİZMETLER BAKANLIĞI

Program Adı YOKSULLUKLA MÜCADELE VE SOSYAL YARDIMLAŞMA

Alt Program Adı SOSYAL YARDIMLAŞMA

Alt Program Hedefi Sosyal yardımların bütüncül ve hane odaklı bir yaklaşımla etkin şekilde yürütülmesi sağlanacaktır.

Faaliyet Adı **Asker Ailelerine Yardım**

Açıklama 3294 sayılı Sosyal Yardımlaşma ve Dayanışmayı Teşvik Kanunu kapsamında vatani görevini yerine getirmekte olan askerlerimizin, sosyal güvencesi olmayan ve ihtiyaç sahibi ailelerinin askerlik görevi süresince desteklenmesi için 2 aylık periyotlarla ödenen yardım programıdır. Ödemeler SYDT Fonundan karşılanmaktadır.

EKONOMİK KOD	2025 Bütçe	2025 Harcama (Haziran)	2026 Bütçe	2027 Tahmin	2028 Tahmin
Personel Giderleri					
Sosyal Güvenlik Kurumuna Devlet Primi Giderleri					
Mal ve Hizmet Alım Giderleri					
Faiz Giderleri					
Cari Transferler					
Sermaye Giderleri					
Sermaye Transferleri					
Borç Verme					
BÜTÇE İÇİ TOPLAM KAYNAK					
Döner Sermaye					
Özel Hesap					
Diğer Bütçe Dışı Kaynak	164.476.800	33.836.800	205.596.000	215.875.800	226.669.590
BÜTÇE DIŞI TOPLAM KAYNAK	**164.476.800**	**33.836.800**	**205.596.000**	**215.875.800**	**226.669.590**
FAALİYET MALİYETİ TOPLAMI	**164.476.800**	**33.836.800**	**205.596.000**	**215.875.800**	**226.669.590**

FAALİYET MALİYETLERİ TABLOSU

İdare Adı AİLE VE SOSYAL HİZMETLER BAKANLIĞI

Program Adı YOKSULLUKLA MÜCADELE VE SOSYAL YARDIMLAŞMA

Alt Program Adı SOSYAL YARDIMLAŞMA

Alt Program Hedefi Sosyal yardımların bütüncül ve hane odaklı bir yaklaşımla etkin şekilde yürütülmesi sağlanacaktır.

Faaliyet Adı **Öksüz, Yetim ve Asker Çocuğu Yardımı**

Açıklama Öksüz ve Yetim Yardımı 3294 sayılı Sosyal Yardımlaşma ve Dayanışma Teşvik Kanunu kapsamında ihtiyaç sahibi olan annesi, babası veya her ikisi de vefat etmiş çocuklar için yapılan nakdi yardımdır. 2 aylık periyotlarla ödenmektedir. Ödemeler SYDT Fonundan karşılanmaktadır. Asker Çocuğu Yardımı, asker ailesi yardım programı kapsamında hak sahibi olup babası askerde olan ihtiyaç sahibi çocuklar için yapılan nakdi yardımdır. 2 aylık periyotlarla ödenmektedir. Ödemeler SYDT Fonundan karşılanmaktadır.

EKONOMİK KOD	2025 Bütçe	2025 Harcama (Haziran)	2026 Bütçe	2027 Tahmin	2028 Tahmin
Personel Giderleri					
Sosyal Güvenlik Kurumuna Devlet Primi Giderleri					
Mal ve Hizmet Alım Giderleri					
Faiz Giderleri					
Cari Transferler					
Sermaye Giderleri					
Sermaye Transferleri					
Borç Verme					
BÜTÇE İÇİ TOPLAM KAYNAK					
Döner Sermaye					
Özel Hesap					
Diğer Bütçe Dışı Kaynak	268.147.880	61.702.600	335.184.850	351.944.093	369.541.297
BÜTÇE DIŞI TOPLAM KAYNAK	**268.147.880**	**61.702.600**	**335.184.850**	**351.944.093**	**369.541.297**
FAALİYET MALİYETİ TOPLAMI	**268.147.880**	**61.702.600**	**335.184.850**	**351.944.093**	**369.541.297**

FAALİYET MALİYETLERİ TABLOSU

İdare Adı AİLE VE SOSYAL HİZMETLER BAKANLIĞI

Program Adı YOKSULLUKLA MÜCADELE VE SOSYAL YARDIMLAŞMA

Alt Program Adı SOSYAL YARDIMLAŞMA

Alt Program Hedefi Sosyal yardımların bütüncül ve hane odaklı bir yaklaşımla etkin şekilde yürütülmesi sağlanacaktır.

Faaliyet Adı **Şartlı Nakit Transferleri**

Açıklama Şartlı Eğitim ve Şartlı Sağlık Yardımı şeklinde iki bileşenden oluşmaktadır. Şartlı Eğitim Yardımı; sosyal güvencesi olmayan ve 3294 sayılı Kanun kapsamında ihtiyaç sahibi olan ailelere, çocukların örgün eğitime devam etmeleri ve okulun açık olduğu aylarda bir ay içerisinde 4 günden fazla devamsızlık yapmamaları şartıyla yapılan yardımlardır. Şartlı Sağlık Yardımı; sosyal güvencesi olmayan, 3294 sayılı Kanun kapsamında ihtiyaç sahibi durumunda bulunan ailelere çocuklarını sağlık kontrolüne götürmeleri, anne adaylarının ise hamilelik süresince sağlık kontrolüne gitmeleri ve doğumlarını hastanede yapmaları şartıyla yapılan yardımlardır. 2 aylık periyotlarla ödenmektedir. Ödemeler SYDT Fonundan karşılanmaktadır.

EKONOMİK KOD	2025 Bütçe	2025 Harcama (Haziran)	2026 Bütçe	2027 Tahmin	2028 Tahmin
Personel Giderleri					
Sosyal Güvenlik Kurumuna Devlet Primi Giderleri					
Mal ve Hizmet Alım Giderleri					
Faiz Giderleri					
Cari Transferler					
Sermaye Giderleri					
Sermaye Transferleri					
Borç Verme					
BÜTÇE İÇİ TOPLAM KAYNAK					
Döner Sermaye					
Özel Hesap					
Diğer Bütçe Dışı Kaynak	2.532.313.149	1.087.388.150	3.165.391.436	3.323.661.008	3.489.844.058
BÜTÇE DIŞI TOPLAM KAYNAK	**2.532.313.149**	**1.087.388.150**	**3.165.391.436**	**3.323.661.008**	**3.489.844.058**
FAALİYET MALİYETİ TOPLAMI	**2.532.313.149**	**1.087.388.150**	**3.165.391.436**	**3.323.661.008**	**3.489.844.058**

FAALİYET MALİYETLERİ TABLOSU

İdare Adı AİLE VE SOSYAL HİZMETLER BAKANLIĞI

Program Adı YOKSULLUKLA MÜCADELE VE SOSYAL YARDIMLAŞMA

Alt Program Adı SOSYAL YARDIMLAŞMA

Alt Program Hedefi Sosyal yardımların bütüncül ve hane odaklı bir yaklaşımla etkin şekilde yürütülmesi sağlanacaktır.

Faaliyet Adı **Sosyal Yardım Hizmetlerinin Planlanması ve Koordinasyonu**

Açıklama 3294 sayılı Sosyal Yardımlaşma ve Dayanışmayı Teşvik Kanunu ile 2022 sayılı 65 Yaşını Doldurmuş Muhtaç, Güçsüz ve Kimsesiz Türk Vatandaşlarına Aylık Bağlanması Hakkında Kanun kapsamında yoksullukla mücadeleye ilişkin olarak araştırma, inceleme ve proje faaliyetleri yürütülmektedir. Bu faaliyetlere ait iş ve işlemlerin planlanması ve koordinasyonun sağlanmasına yönelik harcamalar ise genel bütçeden yapılmaktadır.

EKONOMİK KOD	2025 Bütçe	2025 Harcama (Haziran)	2026 Bütçe	2027 Tahmin	2028 Tahmin
Personel Giderleri	105.448.000	51.799.275	140.336.000	156.548.000	170.634.000
Sosyal Güvenlik Kurumuna Devlet Primi Giderleri	10.317.000	5.066.445	13.256.000	14.788.000	16.119.000
Mal ve Hizmet Alım Giderleri	304.534.000	122.539.971	366.785.000	406.899.000	439.578.000
Faiz Giderleri					
Cari Transferler			20.000.000.000	350.000.000.000	400.000.000.000
Sermaye Giderleri					
Sermaye Transferleri					
Borç Verme					
BÜTÇE İÇİ TOPLAM KAYNAK	**420.299.000**	**179.405.691**	**20.520.377.000**	**350.578.235.000**	**400.626.331.000**
Döner Sermaye					
Özel Hesap					
Diğer Bütçe Dışı Kaynak					
BÜTÇE DIŞI TOPLAM KAYNAK					
FAALİYET MALİYETİ TOPLAMI	**420.299.000**	**179.405.691**	**20.520.377.000**	**350.578.235.000**	**400.626.331.000**

FAALİYET MALİYETLERİ TABLOSU

İdare Adı AİLE VE SOSYAL HİZMETLER BAKANLIĞI

Program Adı YOKSULLUKLA MÜCADELE VE SOSYAL YARDIMLAŞMA

Alt Program Adı SOSYAL YARDIMLAŞMA

Alt Program Hedefi Sosyal yardımların bütüncül ve hane odaklı bir yaklaşımla etkin şekilde yürütülmesi sağlanacaktır

Faaliyet Adı **Sosyal Yardımlaşma ve Dayanışma Vakıflarınca Yürütülen Sosyal Yardım Hizmetlerinin Planlanması ve Koordinasyonu**

Açıklama 3294 sayılı Sosyal Yardımlaşma ve Dayanışmayı Teşvik Kanunu kapsamında faaliyetlerini sürdüren Sosyal Yardımlaşma ve Dayanışma Vakıflarının sosyal yardım hizmetlerinin planlanması ve koordinasyonunda periyodik transfer verilerini içermektedir.

EKONOMİK KOD	2025 Bütçe	2025 Harcama (Haziran)	2026 Bütçe	2027 Tahmin	2028 Tahmin
Personel Giderleri					
Sosyal Güvenlik Kurumuna Devlet Primi Giderleri					
Mal ve Hizmet Alım Giderleri					
Faiz Giderleri					
Cari Transferler					
Sermaye Giderleri					
Sermaye Transferleri					
Borç Verme					
BÜTÇE İÇİ TOPLAM KAYNAK					
Döner Sermaye					
Özel Hesap					
Diğer Bütçe Dışı Kaynak	21.482.481.751	8.732.481.751	31.500.000.000	33.075.000.000	34.728.750.000
BÜTÇE DIŞI TOPLAM KAYNAK	**21.482.481.751**	**8.732.481.751**	**31.500.000.000**	**33.075.000.000**	**34.728.750.000**
FAALİYET MALİYETİ TOPLAMI	**21.482.481.751**	**8.732.481.751**	**31.500.000.000**	**33.075.000.000**	**34.728.750.000**

FAALİYET MALİYETLERİ TABLOSU

İdare Adı AİLE VE SOSYAL HİZMETLER BAKANLIĞI

Program Adı YOKSULLUKLA MÜCADELE VE SOSYAL YARDIMLAŞMA

Alt Program Adı SOSYAL YARDIMLAŞMA

Alt Program Hedefi Sosyal yardımların bütüncül ve hane odaklı bir yaklaşımla etkin şekilde yürütülmesi sağlanacaktır.

Faaliyet Adı **Sosyal Yardımlaşma ve Dayanışmayı Teşvik Kanununun Amaçlarını Gerçekleştirmeye Yönelik Diğer Destekler**

Açıklama 3294 sayılı Sosyal Yardımlaşma ve Dayanışmayı Teşvik Kanunu kapsamında SYDT Fonundan karşılanan aşevleri, sosyal hizmet projeleri, barınma yardımları, yakacak yardımları, eğitim materyali yardımları vb. diğer sosyal yardım ödemelerini kapsamaktadır.

EKONOMİK KOD	2025 Bütçe	2025 Harcama (Haziran)	2026 Bütçe	2027 Tahmin	2028 Tahmin
Personel Giderleri					
Sosyal Güvenlik Kurumuna Devlet Primi Giderleri					
Mal ve Hizmet Alım Giderleri					
Faiz Giderleri					
Cari Transferler					
Sermaye Giderleri					
Sermaye Transferleri					
Borç Verme					
BÜTÇE İÇİ TOPLAM KAYNAK					
Döner Sermaye					
Özel Hesap					
Diğer Bütçe Dışı Kaynak	94.676.123.566	29.090.101.106	137.674.079.019	144.557.782.970	151.785.672.118
BÜTÇE DIŞI TOPLAM KAYNAK	**94.676.123.566**	**29.090.101.106**	**137.674.079.019**	**144.557.782.970**	**151.785.672.118**
FAALİYET MALİYETİ TOPLAMI	**94.676.123.566**	**29.090.101.106**	**137.674.079.019**	**144.557.782.970**	**151.785.672.118**

FAALİYET MALİYETLERİ TABLOSU

İdare Adı AİLE VE SOSYAL HİZMETLER BAKANLIĞI

Program Adı YOKSULLUKLA MÜCADELE VE SOSYAL YARDIMLAŞMA

Alt Program Adı YOKSULLUKLA MÜCADELE

Alt Program Hedefi Sosyal yardımlar ile yoksulluk ve yoksulluğun etkileri azaltılacaktır.

Faaliyet Adı **İhtiyaç Sahibi Engellilerin Mali Açıdan Desteklenmesi**

Açıklama 2022 sayılı 65 Yaşını Doldurmuş Muhtaç, Güçsüz ve Kimsesiz Türk Vatandaşlarına Aylık Bağlanması Hakkında Kanun kapsamında sosyal güvencesi olmayan ve hane içinde kişi başına düşen geliri net asgari ücretin 1/3'ünden az olan %40 ve üzeri engel oranına sahip kişilere yapılan yardımlardır. Ödemeler genel bütçeden karşılanmaktadır.

EKONOMİK KOD	2025 Bütçe	2025 Harcama (Haziran)	2026 Bütçe	2027 Tahmin	2028 Tahmin
Personel Giderleri					
Sosyal Güvenlik Kurumuna Devlet Primi Giderleri					
Mal ve Hizmet Alım Giderleri					
Faiz Giderleri					
Cari Transferler	39.133.331.000	16.682.811.377	46.982.779.000	52.058.418.000	56.221.895.000
Sermaye Giderleri					
Sermaye Transferleri					
Borç Verme					
BÜTÇE İÇİ TOPLAM KAYNAK	**39.133.331.000**	**16.682.811.377**	**46.982.779.000**	**52.058.418.000**	**56.221.895.000**
Döner Sermaye					
Özel Hesap					
Diğer Bütçe Dışı Kaynak					
BÜTÇE DIŞI TOPLAM KAYNAK					
FAALİYET MALİYETİ TOPLAMI	**39.133.331.000**	**16.682.811.377**	**46.982.779.000**	**52.058.418.000**	**56.221.895.000**

FAALİYET MALİYETLERİ TABLOSU

İdare Adı AİLE VE SOSYAL HİZMETLER BAKANLIĞI

Program Adı YOKSULLUKLA MÜCADELE VE SOSYAL YARDIMLAŞMA

Alt Program Adı YOKSULLUKLA MÜCADELE

Alt Program Hedefi Sosyal yardımlar ile yoksulluk ve yoksulluğun etkileri azaltılacaktır.

Faaliyet Adı **İhtiyaç Sahibi Yaşlıların Mali Açıdan Desteklenmesi**

Açıklama 2022 sayılı 65 Yaşını Doldurmuş Muhtaç, Güçsüz ve Kimsesiz Türk Vatandaşlarına Aylık Bağlanması Hakkında Kanun kapsamında sosyal güvencesi olmayan ve kendisi ile eşinin ortalama geliri net asgari ücretin 1/3'ünden az olan 65 yaş üstü kişiler için yapılan yardımlardır. Ödemeler genel bütçeden karşılanmaktadır.

EKONOMİK KOD	2025 Bütçe	2025 Harcama (Haziran)	2026 Bütçe	2027 Tahmin	2028 Tahmin
Personel Giderleri					
Sosyal Güvenlik Kurumuna Devlet Primi Giderleri					
Mal ve Hizmet Alım Giderleri					
Faiz Giderleri					
Cari Transferler	48.498.548.000	20.962.957.006	59.044.221.000	65.422.881.000	70.655.207.000
Sermaye Giderleri					
Sermaye Transferleri					
Borç Verme					
BÜTÇE İÇİ TOPLAM KAYNAK	**48.498.548.000**	**20.962.957.006**	**59.044.221.000**	**65.422.881.000**	**70.655.207.000**
Döner Sermaye					
Özel Hesap					
Diğer Bütçe Dışı Kaynak					
BÜTÇE DIŞI TOPLAM KAYNAK					
FAALİYET MALİYETİ TOPLAMI	**48.498.548.000**	**20.962.957.006**	**59.044.221.000**	**65.422.881.000**	**70.655.207.000**

FAALİYET MALİYETLERİ TABLOSU

İdare Adı AİLE VE SOSYAL HİZMETLER BAKANLIĞI

Program Adı YOKSULLUKLA MÜCADELE VE SOSYAL YARDIMLAŞMA

Alt Program Adı YOKSULLUKLA MÜCADELE

Alt Program Hedefi Sosyal yardımlar ile yoksulluk ve yoksulluğun etkileri azaltılacaktır.

Faaliyet Adı **Sosyal Güvenliği Olmayanların Sağlık Primi Giderlerinin Karşılanması**

Açıklama 5510 sayılı Sosyal Sigortalar ve Genel Sağlık Sigortası Kanunu kapsamında, aile içinde kişi başına düşen gelir seviyesi brüt asgari ücretin üçte birinin altında olan vatandaşlar için genel bütçeden ödenen genel sağlık sigortası primidir.

EKONOMİK KOD	2025 Bütçe	2025 Harcama (Haziran)	2026 Bütçe	2027 Tahmin	2028 Tahmin
Personel Giderleri					
Sosyal Güvenlik Kurumuna Devlet Primi Giderleri					
Mal ve Hizmet Alım Giderleri					
Faiz Giderleri					
Cari Transferler	130.901.952.000	62.774.183.464	156.745.689.000	174.981.173.000	189.377.051.000
Sermaye Giderleri					
Sermaye Transferleri					
Borç Verme					
BÜTÇE İÇİ TOPLAM KAYNAK	**130.901.952.000**	**62.774.183.464**	**156.745.689.000**	**174.981.173.000**	**189.377.051.000**
Döner Sermaye					
Özel Hesap					
Diğer Bütçe Dışı Kaynak					
BÜTÇE DIŞI TOPLAM KAYNAK					
FAALİYET MALİYETİ TOPLAMI	**130.901.952.000**	**62.774.183.464**	**156.745.689.000**	**174.981.173.000**	**189.377.051.000**

FAALİYET MALİYETLERİ TABLOSU

İdare Adı AİLE VE SOSYAL HİZMETLER BAKANLIĞI

Program Adı YOKSULLUKLA MÜCADELE VE SOSYAL YARDIMLAŞMA

Alt Program Adı YOKSULLUKLA MÜCADELE

Alt Program Hedefi Sosyal yardımlar ile yoksulluk ve yoksulluğun etkileri azaltılacaktır.

Faaliyet Adı **Sosyal Yardımlaşma ve Dayanışmayı Teşvik Kanunu Kapsamında Katılım Payı Destekleri**

Açıklama 5510 sayılı Sosyal Sigortalar ve Genel Sağlık Sigortası Kanununun 60'ıncı maddesinin birinci fıkrasının (c) bendinde sayılan genel sağlık sigortalısı ve bakmakla yükümlü olduğu kişilerin 5510 sayılı Kanun gereği ödedikleri katılım paylarının SYD Vakfından talep edilmesi durumunda ödenen desteklerdir. Ödemeler SYDT Fonundan karşılanmaktadır. Bir önceki yıla ait fondan ödenen tutar genel bütçeden fona aktarılmaktadır.

EKONOMİK KOD	2025 Bütçe	2025 Harcama (Haziran)	2026 Bütçe	2027 Tahmin	2028 Tahmin
Personel Giderleri					
Sosyal Güvenlik Kurumuna Devlet Primi Giderleri					
Mal ve Hizmet Alım Giderleri					
Faiz Giderleri					
Cari Transferler	64.000.000		101.000.000	112.047.000	121.045.000
Sermaye Giderleri					
Sermaye Transferleri					
Borç Verme					
BÜTÇE İÇİ TOPLAM KAYNAK	**64.000.000**		**101.000.000**	**112.047.000**	**121.045.000**
Döner Sermaye					
Özel Hesap					
Diğer Bütçe Dışı Kaynak					
BÜTÇE DIŞI TOPLAM KAYNAK					
FAALİYET MALİYETİ TOPLAMI	**64.000.000**		**101.000.000**	**112.047.000**	**121.045.000**

FAALİYET MALİYETLERİ TABLOSU

İdare Adı AİLE VE SOSYAL HİZMETLER BAKANLIĞI

Program Adı YOKSULLUKLA MÜCADELE VE SOSYAL YARDIMLAŞMA

Alt Program Adı YOKSULLUKLA MÜCADELE

Alt Program Hedefi Sosyal yardımlar ile yoksulluk ve yoksulluğun etkileri azaltılacaktır.

Faaliyet Adı **Sosyal Yardımlaşma ve Dayanışmayı Teşvik Kanunu Kapsamında İşveren Prim Destekleri**

Açıklama 01/01/2018 tarihinden itibaren başlatılan uygulama ile sosyal yardım yararlanıcısının özel işverenlerce istihdam edilmesi halinde işverene ait sigorta primi bir yıl süreyle Bakanlığımız tarafından ödenmektedir.

EKONOMİK KOD	2025 Bütçe	2025 Harcama (Haziran)	2026 Bütçe	2027 Tahmin	2028 Tahmin
Personel Giderleri					
Sosyal Güvenlik Kurumuna Devlet Primi Giderleri					
Mal ve Hizmet Alım Giderleri					
Faiz Giderleri					
Cari Transferler	705.000.000	896.536.908	1.076.400.000	1.194.804.000	1.290.388.000
Sermaye Giderleri					
Sermaye Transferleri					
Borç Verme					
BÜTÇE İÇİ TOPLAM KAYNAK	**705.000.000**	**896.536.908**	**1.076.400.000**	**1.194.804.000**	**1.290.388.000**
Döner Sermaye					
Özel Hesap					
Diğer Bütçe Dışı Kaynak					
BÜTÇE DIŞI TOPLAM KAYNAK					
FAALİYET MALİYETİ TOPLAMI	**705.000.000**	**896.536.908**	**1.076.400.000**	**1.194.804.000**	**1.290.388.000**

YÖNETİM VE DESTEK PROGRAMI

FAALİYET MALİYETLERİ TABLOSU

İdare Adı AİLE VE SOSYAL HİZMETLER BAKANLIĞI

Program Adı YÖNETİM VE DESTEK PROGRAMI

Alt Program Adı TEFTİŞ, DENETİM VE DANIŞMANLIK HİZMETLERİ

Faaliyet Adı **Hukuki Danışmanlık ve Muhakemat Hizmetleri**

Açıklama 1 sayılı Cumhurbaşkanlığı Teşkilatı Hakkında Cumhurbaşkanlığı Kararnamesi'nin 74'üncü maddesi ile 659 sayılı Genel Bütçe Kapsamındaki Kamu İdareleri ve Özel Bütçeli İdarelerde Hukuk Hizmetlerinin Yürütülmesine İlişkin Kanun Hükmünde Kararname çerçevesinde; Bakanlığımızın taraf olduğu adli ve idari davalarda, iç ve dış tahkim yargılamasında, icra işlemlerinde ve yargıya intikal eden diğer her türlü hukuki uyuşmazlıklarda Bakanlığımızı temsil etmek, dava ve icra işlemlerini vekil sıfatı ile takip etmek, Bakanlığımız hizmetleriyle ilgili olarak diğer kamu kurum ve kuruluşları tarafından hazırlanan mevzuat taslaklarını inceleyip hukuki mütalaasını bildirmek, Bakanlığımız birimleri tarafından hazırlanan mevzuat taslakları ile düzenlenecek her türlü sözleşme ve şartname taslaklarını inceleyip hukuki mütalaasını bildirmek, Bakanlığımız ile üçüncü kişiler arasında çıkan uyuşmazlıklara ilişkin işleri ve Bakanlık birimlerince sorulacak diğer işleri inceleyip hukuki mütalaasını bildirmek, anlaşmazlıkları önleyici hukuki tedbirleri zamanında almak, uyuşmazlıkların sulh yoluyla çözümü konusunda görüş vermek, idarenin amaçlarını daha iyi gerçekleştirmek, mevzuata, plan ve programa uygun çalışmalarını temin etmek amacıyla gerekli hukuki teklifleri hazırlamak, başta arabuluculuk olmak üzere, alternatif çözüm yollarına ilişkin yapılan görüşmelerde, Bakanlığımızı temsil etmek ve bu amaçla kurulacak komisyonların sekreterya hizmetlerini yürütmek, 6284 sayılı Ailenin Korunması ve Kadına Karşı Şiddetin Önlenmesine Dair Kanunun 20. maddesinin 2. fıkrası uyarınca, kadın, çocuk ve aile bireylerine yönelik olarak uygulanan şiddet veya şiddet tehlikesi dolayısıyla açılan davalara katılmak ve Bakanlığımızı temsil etmek, faaliyetlerini yerine getirmektedir.

EKONOMİK KOD	2025 Bütçe	2025 Harcama (Haziran)	2026 Bütçe	2027 Tahmin	2028 Tahmin
Personel Giderleri	59.616.000	30.530.938	83.077.000	92.621.000	100.954.000
Sosyal Güvenlik Kurumuna Devlet Primi Giderleri	6.869.000	3.507.597	9.240.000	10.301.000	11.228.000
Mal ve Hizmet Alım Giderleri	47.757.000	35.707.304	57.580.000	63.875.000	69.004.000
Faiz Giderleri					
Cari Transferler					
Sermaye Giderleri	4.250.000		3.000.000	4.338.000	5.313.000
Sermaye Transferleri					
Borç Verme					
BÜTÇE İÇİ TOPLAM KAYNAK	**118.492.000**	**69.745.838**	**152.897.000**	**171.135.000**	**186.499.000**
Döner Sermaye					
Özel Hesap					
Diğer Bütçe Dışı Kaynak					
BÜTÇE DIŞI TOPLAM KAYNAK					
FAALİYET MALİYETİ TOPLAMI	**118.492.000**	**69.745.838**	**152.897.000**	**171.135.000**	**186.499.000**

FAALİYET MALİYETLERİ TABLOSU

İdare Adı AİLE VE SOSYAL HİZMETLER BAKANLIĞI

Program Adı YÖNETİM VE DESTEK PROGRAMI

Alt Program Adı TEFTİŞ, DENETİM VE DANIŞMANLIK HİZMETLERİ

Faaliyet Adı **İç Denetim**

Açıklama 5018 Sayılı Kamu Mali Yönetim ve Kontrol Kanununun 64. maddesi uyarınca İç Denetçi; nesnel risk analizlerine dayanılarak Bakanlığın yönetim ve kontrol yapılarını değerlendirmek, kaynakların, etkili, ekonomik ve verimli kullanılması bakımından incelemelerde yapmak ve önerilerde bulunmak, harcama sonrasında yasal uygunluk denetimini yapmak, Bakanlığın harcamalarının, mali işlemlere ilişkin karar ve tasarruflarının, amaç ve politikalara, kalkınma planına, programlara, stratejik planlara ve performans programına uygunluğunu denetlemek ve değerlendirmek, mali yönetim ve kontrol süreçlerinin sistem denetimini yapmak ve bu konularda önerilerde bulunmak, denetim sonuçları çerçevesinde iyileştirmelere yönelik önerilerde bulunmak ve bunları takip etmek, denetim sırasında veya denetim sonuçlarına göre soruşturma açılmasını gerektirecek bir duruma rastlanıldığında Bakanlığın en üst amirine bildirmek görevlerini yürütmektedir.

EKONOMİK KOD	2025 Bütçe	2025 Harcama (Haziran)	2026 Bütçe	2027 Tahmin	2028 Tahmin
Personel Giderleri	19.183.000	9.945.151	27.350.000	30.499.000	33.243.000
Sosyal Güvenlik Kurumuna Devlet Primi Giderleri	2.437.000	1.257.214	3.331.000	3.715.000	4.049.000
Mal ve Hizmet Alım Giderleri	633.000	336.117	1.027.000	1.140.000	1.232.000
Faiz Giderleri					
Cari Transferler					
Sermaye Giderleri					
Sermaye Transferleri					
Borç Verme					
BÜTÇE İÇİ TOPLAM KAYNAK	**22.253.000**	**11.538.482**	**31.708.000**	**35.354.000**	**38.524.000**
Döner Sermaye					
Özel Hesap					
Diğer Bütçe Dışı Kaynak					
BÜTÇE DIŞI TOPLAM KAYNAK					
FAALİYET MALİYETİ TOPLAMI	**22.253.000**	**11.538.482**	**31.708.000**	**35.354.000**	**38.524.000**

FAALİYET MALİYETLERİ TABLOSU

İdare Adı AİLE VE SOSYAL HİZMETLER BAKANLIĞI

Program Adı YÖNETİM VE DESTEK PROGRAMI

Alt Program Adı TEFTİŞ, DENETİM VE DANIŞMANLIK HİZMETLERİ

Faaliyet Adı **Kamuoyu İlişkilerinin Yürütülmesi**

Açıklama 1 sayılı Cumhurbaşkanlığı Kararnamesinin 79'uncu maddesi kapsamında yazılı, görsel, işitsel ve internet ortamında çıkan haber, yorum ve eleştirileri izleyerek, ilgili makamları bilgilendirmek ve acil müdahale gerektiren haberler hakkında işlem başlatılması için gerekli düzenlemeleri ve takibi yapmak. Basın haberleri, basın bültenleri ve basın duyuruları hazırlanmakta ve yayınlanması amacıyla ilgili medya kuruluşlarına gönderilmektedir. Bakanlığın çalışmalarına dair kamuoyunun bilgilendirilmesi için çeşitli faaliyetler yürütülmektedir.

EKONOMİK KOD	2025 Bütçe	2025 Harcama (Haziran)	2026 Bütçe	2027 Tahmin	2028 Tahmin
Personel Giderleri	4.928.000	1.293.980	5.543.000	6.184.000	6.740.000
Sosyal Güvenlik Kurumuna Devlet Primi Giderleri	506.000	153.162	399.000	445.000	485.000
Mal ve Hizmet Alım Giderleri	5.614.000	2.327.651	7.073.000	7.846.000	8.477.000
Faiz Giderleri					
Cari Transferler					
Sermaye Giderleri	200.000		200.000	289.000	354.000
Sermaye Transferleri					
Borç Verme					
BÜTÇE İÇİ TOPLAM KAYNAK	**11.248.000**	**3.774.793**	**13.215.000**	**14.764.000**	**16.056.000**
Döner Sermaye					
Özel Hesap					
Diğer Bütçe Dışı Kaynak					
BÜTÇE DIŞI TOPLAM KAYNAK					
FAALİYET MALİYETİ TOPLAMI	**11.248.000**	**3.774.793**	**13.215.000**	**14.764.000**	**16.056.000**

FAALİYET MALİYETLERİ TABLOSU

İdare Adı AİLE VE SOSYAL HİZMETLER BAKANLIĞI

Program Adı YÖNETİM VE DESTEK PROGRAMI

Alt Program Adı TEFTİŞ, DENETİM VE DANIŞMANLIK HİZMETLERİ

Faaliyet Adı **Kurumsal Uluslararası İş Birliği Faaliyetleri**

Açıklama 1 sayılı Cumhurbaşkanlığı Kararnamesi'nin 77/B maddesi kapsamında, Avrupa Birliği ve Dış İlişkiler Dairesi Başkanlığı, Bakanlığın görev ve faaliyet alanına giren konularda, kalkınma planları ve yıllık programlarda öngörülen hedefler doğrultusunda, diğer ülkelerle ikili münasebetleri geliştirmek amacıyla ilgili Bakanlıklar ve uluslararası kuruluşlarla gerekli iş birliği ve koordinasyonu sağlamaya yönelik faaliyetleri yürütmektedir.

EKONOMİK KOD	2025 Bütçe	2025 Harcama (Haziran)	2026 Bütçe	2027 Tahmin	2028 Tahmin
Personel Giderleri	25.178.000	13.270.158	39.021.000	43.481.000	47.393.000
Sosyal Güvenlik Kurumuna Devlet Primi Giderleri	2.680.000	1.445.397	4.049.000	4.511.000	4.917.000
Mal ve Hizmet Alım Giderleri	2.836.000	1.477.282	3.395.000	3.766.000	4.071.000
Faiz Giderleri					
Cari Transferler	493.000	646.356	871.000	948.000	1.005.000
Sermaye Giderleri					
Sermaye Transferleri					
Borç Verme					
BÜTÇE İÇİ TOPLAM KAYNAK	**31.187.000**	**16.839.193**	**47.336.000**	**52.706.000**	**57.386.000**
Döner Sermaye					
Özel Hesap					
Diğer Bütçe Dışı Kaynak					
BÜTÇE DIŞI TOPLAM KAYNAK					
FAALİYET MALİYETİ TOPLAMI	**31.187.000**	**16.839.193**	**47.336.000**	**52.706.000**	**57.386.000**

FAALİYET MALİYETLERİ TABLOSU

İdare Adı AİLE VE SOSYAL HİZMETLER BAKANLIĞI

Program Adı YÖNETİM VE DESTEK PROGRAMI

Alt Program Adı TEFTİŞ, DENETİM VE DANIŞMANLIK HİZMETLERİ

Faaliyet Adı **Teftiş, İnceleme ve Soruşturma**

Açıklama 1 sayılı Cumhurbaşkanlığı Kararnamesi'nin 77'nci maddesi uyarınca risk esaslı, konu bazlı, rehberlik ve çözüm odaklı teftiş anlayışıyla Sosyal hizmet ve yardım kuruluşlarınca sunulan hizmetlerin süreç ve sonuçlarını mevzuata, önceden belirlenmiş amaç ve hedeflere, performans ölçütlerine ve kalite standartlarına göre analiz edilmesi, karşılaştırılması ve ölçülmesi, kanıtlara dayalı olarak değerlendirilmesi, elde edilen sonuçları rapor haline getirerek ilgililere iletilmesi, sosyal hizmet ve yardım kültürünün geliştirilmesinin sağlanması ve bu alanda yapılacak faaliyetlere ve alanda çalışan meslek elemanlarına rehberlik edilmesi ile idarenin etkinlik ve verimliliğinin arttırılmasını sağlayan, yolsuzlukları ve usulsüzlükleri önleyen, objektifliğine güvenilen, hukuka bağlı, kamu çıkarlarını gözeten, rehberlik eden, yenilikçi, şeffaf ve mesleki etik değerlere bağlı bir teftiş anlayışı içerisinde faaliyetlerini yürütmektedir.

EKONOMİK KOD	2025 Bütçe	2025 Harcama (Haziran)	2026 Bütçe	2027 Tahmin	2028 Tahmin
Personel Giderleri	126.604.000	67.800.255	185.400.000	206.798.000	225.404.000
Sosyal Güvenlik Kurumuna Devlet Primi Giderleri	12.632.000	6.544.883	17.134.000	19.111.000	20.832.000
Mal ve Hizmet Alım Giderleri	11.344.000	5.997.542	13.584.000	15.068.000	16.281.000
Faiz Giderleri					
Cari Transferler					
Sermaye Giderleri	5.000.000		3.750.000	5.422.000	6.642.000
Sermaye Transferleri					
Borç Verme					
BÜTÇE İÇİ TOPLAM KAYNAK	**155.580.000**	**80.342.679**	**219.868.000**	**246.399.000**	**269.159.000**
Döner Sermaye					
Özel Hesap					
Diğer Bütçe Dışı Kaynak					
BÜTÇE DIŞI TOPLAM KAYNAK					
FAALİYET MALİYETİ TOPLAMI	**155.580.000**	**80.342.679**	**219.868.000**	**246.399.000**	**269.159.000**

FAALİYET MALİYETLERİ TABLOSU

İdare Adı AİLE VE SOSYAL HİZMETLER BAKANLIĞI

Program Adı YÖNETİM VE DESTEK PROGRAMI

Alt Program Adı ÜST YÖNETİM, İDARİ VE MALİ HİZMETLER

Faaliyet Adı **Bilgi Teknolojilerine Yönelik Faaliyetler**

Açıklama 1 sayılı Cumhurbaşkanlığı Kararnamesinin 76'ncı maddesi kapsamında Bakanlık merkez ve taşra birimlerinin yürütmüş olduğu iş ve işlemlerin elektronik ortamda yürütülmesinde Bakanlık personelinin ve vatandaşların ihtiyaç duyduğu bilişim sistemlerini hizmete sunmak için gerekli teknoloji araştırmalarını yapmak ve bu teknolojileri hizmete dönüştürerek Bakanlığın bilişim olanaklarını en üst seviyelere taşımak, bakanlık hizmetleriyle ilgili bilgileri toplamak ve ilgili birimlerle işbirliği içinde veri tabanları oluşturmak. Bakanlık web sitesinin daha etkin hizmet sunulması kapsamında çalışmalar yürütmek, haberleşme güvenliğini sağlamak ve bu konularda görev üstlenen personelin bilgi teknolojilerindeki gelişmelere paralel olarak düzenli şekilde hizmet içi eğitim almalarını sağlamak.

EKONOMİK KOD	2025 Bütçe	2025 Harcama (Haziran)	2026 Bütçe	2027 Tahmin	2028 Tahmin
Personel Giderleri	78.652.000	56.602.499	172.944.000	191.990.000	209.183.000
Sosyal Güvenlik Kurumuna Devlet Primi Giderleri	10.419.000	8.475.621	26.852.000	29.786.000	32.449.000
Mal ve Hizmet Alım Giderleri	45.639.000	6.299.469	54.645.000	60.619.000	65.487.000
Faiz Giderleri					
Cari Transferler					
Sermaye Giderleri	195.000.000	402.896	343.539.000	496.689.000	608.444.000
Sermaye Transferleri					
Borç Verme					
BÜTÇE İÇİ TOPLAM KAYNAK	**329.710.000**	**71.780.485**	**597.980.000**	**779.084.000**	**915.563.000**
Döner Sermaye					
Özel Hesap					
Diğer Bütçe Dışı Kaynak					
BÜTÇE DIŞI TOPLAM KAYNAK					
FAALİYET MALİYETİ TOPLAMI	**329.710.000**	**71.780.485**	**597.980.000**	**779.084.000**	**915.563.000**

FAALİYET MALİYETLERİ TABLOSU

İdare Adı AİLE VE SOSYAL HİZMETLER BAKANLIĞI

Program Adı YÖNETİM VE DESTEK PROGRAMI

Alt Program Adı ÜST YÖNETİM, İDARİ VE MALİ HİZMETLER

Faaliyet Adı **Diğer Destek Hizmetleri**

Açıklama İl müdürlükleri mevzuatla verilen görevleri planlama, programlama, yürütme, denetleme, değerlendirme ve geliştirmekle yükümlü olup korunmaya, bakıma ya da yardıma muhtaç aile, çocuk, engelli, yaşlı, şehit yakınları ve diğer bireylere verilen hizmetleri yürütmektedir.

EKONOMİK KOD	2025 Bütçe	2025 Harcama (Haziran)	2026 Bütçe	2027 Tahmin	2028 Tahmin
Personel Giderleri	5.046.940.000	2.416.746.326	6.958.084.000	7.738.613.000	8.419.848.000
Sosyal Güvenlik Kurumuna Devlet Primi Giderleri	694.254.000	334.236.095	996.259.000	1.106.872.000	1.203.241.000
Mal ve Hizmet Alım Giderleri	2.005.986.000	1.063.306.339	2.401.896.000	2.664.604.000	2.878.594.000
Faiz Giderleri					
Cari Transferler					
Sermaye Giderleri	108.800.000	6.294.111	110.900.000	128.807.000	140.866.000
Sermaye Transferleri					
Borç Verme					
BÜTÇE İÇİ TOPLAM KAYNAK	**7.855.980.000**	**3.820.582.871**	**10.467.139.000**	**11.638.896.000**	**12.642.549.000**
Döner Sermaye					
Özel Hesap					
Diğer Bütçe Dışı Kaynak					
BÜTÇE DIŞI TOPLAM KAYNAK					
FAALİYET MALİYETİ TOPLAMI	**7.855.980.000**	**3.820.582.871**	**10.467.139.000**	**11.638.896.000**	**12.642.549.000**

FAALİYET MALİYETLERİ TABLOSU

İdare Adı AİLE VE SOSYAL HİZMETLER BAKANLIĞI

Program Adı YÖNETİM VE DESTEK PROGRAMI

Alt Program Adı ÜST YÖNETİM, İDARİ VE MALİ HİZMETLER

Faaliyet Adı **Engellilerin Erişebilirliğinin Sağlanması**

Açıklama 5378 sayılı Engelliler Hakkında Kanunu ile 20.07.2013 tarihli ve 28713 sayılı Resmi Gazete'de yayımlanan Erişilebilirlik İzleme ve Denetleme Yönetmeliği kapsamında Bakanlığımıza bağlı kuruluşlarda engellilerin erişilebilirliğinin sağlanmasına yönelik illerdeki erişilebilirlik komisyonlarınca tespit edilen aksaklıkların düzeltilmesine yönelik faaliyetler gerçekleştirilecektir.

EKONOMİK KOD	2025 Bütçe	2025 Harcama (Haziran)	2026 Bütçe	2027 Tahmin	2028 Tahmin
Personel Giderleri					
Sosyal Güvenlik Kurumuna Devlet Primi Giderleri					
Mal ve Hizmet Alım Giderleri	7.100.000	344.453	8.501.000	9.431.000	10.188.000
Faiz Giderleri					
Cari Transferler					
Sermaye Giderleri					
Sermaye Transferleri					
Borç Verme					
BÜTÇE İÇİ TOPLAM KAYNAK	**7.100.000**	**344.453**	**8.501.000**	**9.431.000**	**10.188.000**
Döner Sermaye					
Özel Hesap					
Diğer Bütçe Dışı Kaynak					
BÜTÇE DIŞI TOPLAM KAYNAK					
FAALİYET MALİYETİ TOPLAMI	**7.100.000**	**344.453**	**8.501.000**	**9.431.000**	**10.188.000**

FAALİYET MALİYETLERİ TABLOSU

İdare Adı AİLE VE SOSYAL HİZMETLER BAKANLIĞI

Program Adı YÖNETİM VE DESTEK PROGRAMI

Alt Program Adı ÜST YÖNETİM, İDARİ VE MALİ HİZMETLER

Faaliyet Adı **Genel Destek Hizmetleri**

Açıklama 1 sayılı Cumhurbaşkanlığı Kararnamesinin 78'inci maddesi kapsamında Bakanlığın taşınır ve taşınmazlarına ilişkin iş ve işlemler ilgili mevzuat çerçevesinde yürütülmekte olup, Bakanlık merkez teşkilatının çalışmalarını hızlı, verimli ve kesintisiz olarak yerine getirebilmesi için temizlik, güvenlik, aydınlatma, ısınma, onarım, taşıma, personel taşıma servisi, yemekhane vb. hizmetler sunulmaktadır.

EKONOMİK KOD	2025 Bütçe	2025 Harcama (Haziran)	2026 Bütçe	2027 Tahmin	2028 Tahmin
Personel Giderleri	537.171.000	233.755.326	798.661.000	885.085.000	960.417.000
Sosyal Güvenlik Kurumuna Devlet Primi Giderleri	99.756.000	44.393.114	154.708.000	171.353.000	185.823.000
Mal ve Hizmet Alım Giderleri	277.677.000	111.100.360	332.532.000	368.902.000	398.526.000
Faiz Giderleri					
Cari Transferler	25.776.000	9.799.012	33.316.000	36.915.000	39.867.000
Sermaye Giderleri	101.500.000	5.210.880	830.180.000	1.165.537.000	1.409.147.000
Sermaye Transferleri					
Borç Verme					
BÜTÇE İÇİ TOPLAM KAYNAK	**1.041.880.000**	**404.258.691**	**2.149.397.000**	**2.627.792.000**	**2.993.780.000**
Döner Sermaye					
Özel Hesap					
Diğer Bütçe Dışı Kaynak					
BÜTÇE DIŞI TOPLAM KAYNAK					
FAALİYET MALİYETİ TOPLAMI	**1.041.880.000**	**404.258.691**	**2.149.397.000**	**2.627.792.000**	**2.993.780.000**

FAALİYET MALİYETLERİ TABLOSU

İdare Adı AİLE VE SOSYAL HİZMETLER BAKANLIĞI

Program Adı YÖNETİM VE DESTEK PROGRAMI

Alt Program Adı ÜST YÖNETİM, İDARİ VE MALİ HİZMETLER

Faaliyet Adı **İnsan Kaynakları Yönetimine İlişkin Faaliyetler**

Açıklama 1 sayılı Cumhurbaşkanlığı Kararnamesinin 75'inci maddesi ve 657 sayılı Devlet Memurları Kanunu kapsamında Bakanlığın personel politikası ve planlaması ile personel sisteminin geliştirilmesi ve performans ölçütlerinin oluşturulması konusunda çalışmalar yapmak ve tekliflerde bulunmak, personelinin atama, nakil, terfi, emeklilik ve benzeri özlük işlemlerini yürütmek. 1 sayılı Cumhurbaşkanlığı Kararnamesinin 77/C maddesi kapsamında Eğitim ve Yayın Daire Başkanlığı olarak, Bakanlığımız personelinin eğitimlerini sürekli ve verimli hale getirebilmek ve personelin niteliğini geliştirebilmek amacıyla görsel yayınlar ve uzaktan eğitim hizmetlerini geliştirmek, ihtiyaç duyulan alanlarda uzaktan eğitim hizmetlerini kesintisiz sunmak, sunulan hizmetlerin tüm vatandaşlarımıza duyurulmasının sağlamaya yönelik kamu spotu, tanıtım filmi ve görsel/işitsel diğer yayınlar hazırlamak.

EKONOMİK KOD	2025 Bütçe	2025 Harcama (Haziran)	2026 Bütçe	2027 Tahmin	2028 Tahmin
Personel Giderleri	108.914.000	47.389.914	161.140.000	179.448.000	195.251.000
Sosyal Güvenlik Kurumuna Devlet Primi Giderleri	9.963.000	5.434.881	14.814.000	16.508.000	17.992.000
Mal ve Hizmet Alım Giderleri	18.774.000	1.639.085	22.484.000	24.939.000	26.943.000
Faiz Giderleri					
Cari Transferler					
Sermaye Giderleri	4.963.000		2.000.000	2.892.000	3.542.000
Sermaye Transferleri					
Borç Verme					
BÜTÇE İÇİ TOPLAM KAYNAK	**142.614.000**	**54.463.880**	**200.438.000**	**223.787.000**	**243.728.000**
Döner Sermaye					
Özel Hesap					
Diğer Bütçe Dışı Kaynak					
BÜTÇE DIŞI TOPLAM KAYNAK					
FAALİYET MALİYETİ TOPLAMI	**142.614.000**	**54.463.880**	**200.438.000**	**223.787.000**	**243.728.000**

FAALİYET MALİYETLERİ TABLOSU

İdare Adı AİLE VE SOSYAL HİZMETLER BAKANLIĞI

Program Adı YÖNETİM VE DESTEK PROGRAMI

Alt Program Adı ÜST YÖNETİM, İDARİ VE MALİ HİZMETLER

Faaliyet Adı **Özel Kalem Hizmetleri**

Açıklama 1 sayılı Cumhurbaşkanlığı Kararnamesinin 80'inci maddesi kapsamında Bakanın çalışma programını, resmi ve özel yazışmalarını, protokol ve tören işlerini düzenlemek ve yürütmek, ayrıca Bakan tarafından verilen benzeri görevlere ilişkin faaliyetleri yürütmek.

EKONOMİK KOD	2025 Bütçe	2025 Harcama (Haziran)	2026 Bütçe	2027 Tahmin	2028 Tahmin
Personel Giderleri	68.266.000	37.344.922	123.058.000	137.019.000	149.350.000
Sosyal Güvenlik Kurumuna Devlet Primi Giderleri	6.261.000	3.562.186	11.596.000	12.912.000	14.073.000
Mal ve Hizmet Alım Giderleri	18.645.000	8.386.499	23.951.000	26.571.000	28.704.000
Faiz Giderleri					
Cari Transferler					
Sermaye Giderleri	369.000		556.000	804.000	985.000
Sermaye Transferleri					
Borç Verme					
BÜTÇE İÇİ TOPLAM KAYNAK	**93.541.000**	**49.293.607**	**159.161.000**	**177.306.000**	**193.112.000**
Döner Sermaye					
Özel Hesap					
Diğer Bütçe Dışı Kaynak					
BÜTÇE DIŞI TOPLAM KAYNAK					
FAALİYET MALİYETİ TOPLAMI	**93.541.000**	**49.293.607**	**159.161.000**	**177.306.000**	**193.112.000**

FAALİYET MALİYETLERİ TABLOSU

İdare Adı AİLE VE SOSYAL HİZMETLER BAKANLIĞI

Program Adı YÖNETİM VE DESTEK PROGRAMI

Alt Program Adı ÜST YÖNETİM, İDARİ VE MALİ HİZMETLER

Faaliyet Adı **Strateji Geliştirme ve Mali Hizmetler**

Açıklama 1 sayılı Cumhurbaşkanlığı Kararnamesinin 77/A maddesi ve 5018 sayılı Kamu Mali Yönetimi ve Kontrol Kanunu kapsamında Bakanlık bütçesini, stratejik plan ve yıllık performans programına uygun olarak hazırlamak ve idare faaliyetlerinin bunlara uygunluğunu izlemek ve değerlendirmek, iç kontrol sisteminin kurulması, standartlarının uygulanması ve geliştirilmesi konularında çalışmalar yapmak, performans programı çerçevesinde faaliyetlerin izlenmesi ve kurum hizmetlerinin iyileştirilmesine yönelik araştırma, geliştirme ve analiz çalışmaları gerçekleştirmek.

EKONOMİK KOD	2025 Bütçe	2025 Harcama (Haziran)	2026 Bütçe	2027 Tahmin	2028 Tahmin
Personel Giderleri	84.513.000	43.842.935	115.540.000	128.879.000	140.475.000
Sosyal Güvenlik Kurumuna Devlet Primi Giderleri	9.226.000	4.825.320	12.250.000	13.662.000	14.891.000
Mal ve Hizmet Alım Giderleri	3.233.000	319.573	3.872.000	4.294.000	4.638.000
Faiz Giderleri					
Cari Transferler					
Sermaye Giderleri	500.000	27.000	500.000	723.000	885.000
Sermaye Transferleri					
Borç Verme					
BÜTÇE İÇİ TOPLAM KAYNAK	**97.472.000**	**49.014.828**	**132.162.000**	**147.558.000**	**160.889.000**
Döner Sermaye					
Özel Hesap					
Diğer Bütçe Dışı Kaynak					
BÜTÇE DIŞI TOPLAM KAYNAK					
FAALİYET MALİYETİ TOPLAMI	**97.472.000**	**49.014.828**	**132.162.000**	**147.558.000**	**160.889.000**

D) İDARENİN TOPLAM KAYNAK İHTİYACI

FAALİYETLER DÜZEYİNDE AİLE VE SOSYAL HİZMETLER BAKANLIĞI PERFORMANS PROGRAMI MALİYETİ

Program Sınıflandırması	2026			2027			2028		
	Bütçe İçi	Bütçe Dışı	TOPLAM	Bütçe İçi	Bütçe Dışı	TOPLAM	Bütçe İçi	Bütçe Dışı	TOPLAM
AİLENİN KORUNMASI VE GÜÇLENDİRİLMESİ	**21.804.400.000**		**21.804.400.000**	**24.233.196.000**	**0**	**24.233.196.000**	**26.328.387.000**	**0**	**26.328.387.000**
AİLENİN GÜÇLENDİRİLMESİ	257.698.000	0	257.698.000	294.079.000	0	294.079.000	324.203.000	0	324.203.000
Aileye Yönelik Eğitim, Danışmanlık ve Araştırma Hizmetleri	37.916.000	0	37.916.000	48.726.000	0	48.726.000	56.805.000	0	56.805.000
Aileye Yönelik Hizmetlerin Planlanması ve Koordinasyonu	213.970.000	0	213.970.000	238.905.000	0	238.905.000	260.432.000	0	260.432.000
Dinamik Nüfus Yapısının Korunması	5.812.000	0	5.812.000	6.448.000	0	6.448.000	6.966.000	0	6.966.000
Evlenecek Gençlerin Desteklenmesi	-*	-*	-*	-*	-*	-*	-*	-*	-*
AİLENİN KORUNMASI	21.546.702.000	0	21.546.702.000	23.939.117.000	0	23.939.117.000	26.004.184.000	0	26.004.184.000
Aile ve Topluma Yönelik Sosyal Hizmet Faaliyetleri	21.456.120.000	0	21.456.120.000	23.838.579.000	0	23.838.579.000	25.894.933.000	0	25.894.933.000
Aile Yapısını Etkileyen Kötü Alışkanlıkların ve Bağımlılıkların Azaltılmasına Yönelik Hizmetler	10.419.000	0	10.419.000	11.558.000	0	11.558.000	12.486.000	0	12.486.000
Yurtdışında Yaşayan Vatandaşların Sosyal Korumalarını Sağlamaya Yönelik Faaliyetler	80.163.000	0	80.163.000	88.980.000	0	88.980.000	96.765.000	0	96.765.000
AKTİF VE SAĞLIKLI YAŞLANMA	**21.541.103.000**	**0**	**21.541.103.000**	**24.014.274.000**	**0**	**24.014.274.000**	**26.084.206.000**	**0**	**26.084.206.000**
YAŞLI BAKIMI	20.248.625.000	0	20.248.625.000	22.580.420.000	0	22.580.420.000	24.535.183.000	0	24.535.183.000
Özel Kurumlarda Yaşlı Bakım Hizmetleri	414.000.000	0	414.000.000	459.281.000	0	459.281.000	496.166.000	0	496.166.000
Yaşlılara Yönelik Kurumsal Bakım Hizmetleri	19.834.625.000	0	19.834.625.000	22.121.139.000	0	22.121.139.000	24.039.017.000	0	24.039.017.000

Program Sınıflandırması	2026			2027			2028		
	Bütçe İçi	Bütçe Dışı	TOPLAM	Bütçe İçi	Bütçe Dışı	TOPLAM	Bütçe İçi	Bütçe Dışı	TOPLAM
YAŞLILARIN TOPLUMSAL YAŞAMA AKTİF KATILIMI	1.292.478.000	0	1.292.478.000	1.433.854.000	0	1.433.854.000	1.549.023.000	0	1.549.023.000
Yaşlılara Yönelik Hizmetlerin Planlanması ve Koordinasyonu	64.055.000	0	64.055.000	71.074.000	0	71.074.000	76.799.000	0	76.799.000
Yaşlıların Toplumsal Yaşama Katılımı İçin Sağlanan Seyahat Destekleri	1.228.423.000	0	1.228.423.000	1.362.780.000	0	1.362.780.000	1.472.224.000	0	1.472.224.000
ÇOCUKLARIN KORUNMASI VE GELİŞİMİNİN SAĞLANMASI	**54.803.330.000**	**0**	**54.803.330.000**	**60.944.571.000**	**0**	**60.944.571.000**	**66.085.588.000**	**0**	**66.085.588.000**
ÇOCUKLARIN GELİŞİMİ	302.044.000	0	302.044.000	352.657.000	0	352.657.000	393.122.000	0	393.122.000
Çocuklara Yönelik Koruyucu, Önleyici ve Güçlendirici Hizmetlerin Planlanması ve Koordinasyonu	302.044.000	0	302.044.000	352.657.000	0	352.657.000	393.122.000	0	393.122.000
ÇOCUKLARIN KORUNMASI	54.501.286.000	0	54.501.286.000	60.591.914.000	0	60.591.914.000	65.692.466.000	0	65.692.466.000
Bakım İhtiyacı Olan Çocuklara Aileleri Yanında Bakım Desteği	22.602.992.000	0	22.602.992.000	25.044.837.000	0	25.044.837.000	27.047.848.000	0	27.047.848.000
Bakım İhtiyacı Olan Çocukların Koruyucu Aile Yanında Bakımı	3.415.000.000	0	3.415.000.000	3.783.929.000	0	3.783.929.000	4.086.556.000	0	4.086.556.000
Bakıma İhtiyacı Olan Çocuklar İçin Ev Tipi Kuruluşlarda Bakım Hizmetleri	9.888.398.000	0	9.888.398.000	10.961.190.000	0	10.961.190.000	11.886.874.000	0	11.886.874.000
Bakıma İhtiyacı Olan Çocuklar İçin Kurumsal Bakım Hizmetleri	18.594.896.000	0	18.594.896.000	20.801.958.000	0	20.801.958.000	22.671.188.000	0	22.671.188.000
ENGELLİLERİN TOPLUMSAL HAYATA KATILIMI VE ÖZEL EĞİTİM	**128.186.790.000**	**0**	**128.186.790.000**	**142.101.231.000**	**0**	**142.101.231.000**	**153.566.824.000**	**0**	**153.566.824.000**
ENGELLİ BAKIMI	127.834.198.000	0	127.834.198.000	141.706.135.000	0	141.706.135.000	153.135.624.000	0	153.135.624.000
Bakıma İhtiyacı Olan Engellilerin Evde Bakımının Desteklenmesi	90.410.000.000	0	90.410.000.000	100.177.165.000	0	100.177.165.000	108.189.035.000	0	108.189.035.000
Engellilere Yönelik Kurumsal Bakım Hizmetleri	15.841.554.000	0	15.841.554.000	17.614.606.000	0	17.614.606.000	19.119.597.000	0	19.119.597.000
Özel Kurumlarda Engelli Bakım Hizmetleri	21.582.644.000	0	21.582.644.000	23.914.364.000	0	23.914.364.000	25.826.992.000	0	25.826.992.000
ENGELLİLERİN EKONOMİK VE SOSYAL HAYATA KATILIMI	352.592.000	0	352.592.000	395.096.000	0	395.096.000	431.200.000	0	431.200.000
Engellilere Yönelik Hizmetlerin Planlanması ve Koordinasyonu	339.206.000	0	339.206.000	380.246.000	0	380.246.000	415.157.000	0	415.157.000

Program Sınıflandırması	2026			2027			2028		
	Bütçe İçi	Bütçe Dışı	TOPLAM	Bütçe İçi	Bütçe Dışı	TOPLAM	Bütçe İçi	Bütçe Dışı	TOPLAM
Engellilerin Korumalı İşyerlerinde İstihdamının Desteklenmesi	12.445.000	0	12.445.000	13.806.000	0	13.806.000	14.915.000	0	14.915.000
Erişilebilirlik İzleme ve Denetleme Komisyonu	941.000	0	941.000	1.044.000	0	1.044.000	1.128.000	0	1.128.000
KADININ GÜÇLENMESİ	**6.737.891.000**	**0**	**6.737.891.000**	**7.502.830.000**	**0**	**7.502.830.000**	**8.162.145.000**	**0**	**8.162.145.000**
KADINA YÖNELİK AYRIMCILIK VE ŞİDDETLE MÜCADELE EDİLMESİ	6.412.186.000	0	6.412.186.000	7.135.604.000	0	7.135.604.000	7.759.496.000	0	7.759.496.000
Şiddete Uğrayan Kadınlara Yönelik Hizmetler	4.089.731.000	0	4.089.731.000	4.553.555.000	0	4.553.555.000	4.950.919.000	0	4.950.919.000
Şiddetin Önlenmesi ve İzlenmesine Yönelik Hizmetler	2.322.455.000	0	2.322.455.000	2.582.049.000	0	2.582.049.000	2.808.577.000	0	2.808.577.000
KADININ TOPLUMSAL STATÜSÜNÜN GELİŞTİRİLMESİ VE FIRSAT EŞİTLİĞİNİN SAĞLANMASI	325.705.000	0	325.705.000	367.226.000	0	367.226.000	402.649.000	0	402.649.000
Kadınlara Yönelik Hizmetlerin Planlanması ve Koordinasyonu	325.705.000	0	325.705.000	367.226.000	0	367.226.000	402.649.000	0	402.649.000
ŞEHİT YAKINI VE GAZİLER	**181.614.000**	**0**	**181.614.000**	**202.185.000**	**0**	**202.185.000**	**219.474.000**	**0**	**219.474.000**
ŞEHİT YAKINI VE GAZİLERE YÖNELİK HİZMETLER	181.614.000	0	181.614.000	202.185.000	0	202.185.000	219.474.000	0	219.474.000
Şehit Yakını ve Gazilere Yönelik Hizmetlerin Planlanması ve Koordinasyonu	181.614.000	0	181.614.000	202.185.000	0	202.185.000	219.474.000	0	219.474.000
YOKSULLUKLA MÜCADELE VE SOSYAL YARDIMLAŞMA	**284.470.466.000**	**184.721.576.221**	**469.192.042.221**	**644.347.558.000**	**193.957.655.032**	**838.305.213.032**	**718.291.917.000**	**203.655.537.784**	**921.947.454.784**
SOSYAL YARDIMLAŞMA	20.520.377.000	184.721.576.221	205.241.953.221	350.578.235.000	193.957.655.032	544.535.890.032	400.626.331.000	203.655.537.784	604.281.868.784
Elektrik Tüketim Desteği	0	10.597.343.666	10.597.343.666	0	11.127.210.850	11.127.210.850	0	11.683.571.392	11.683.571.392
Eşi Vefat Etmiş Kadınlara Yapılan Yardımlar	0	1.243.981.250	1.243.981.250	0	1.306.180.313	1.306.180.313	0	1.371.489.328	1.371.489.328
Muhtaç Asker Ailelerine Yardım	0	205.596.000	205.596.000	0	215.875.800	215.875.800	0	226.669.590	226.669.590
Öksüz, Yetim ve Muhtaç Asker Çocuğu Yardımı	0	335.184.850	335.184.850	0	351.944.093	351.944.093	0	369.541.297	369.541.297
Şartlı Nakit Transferleri	0	3.165.391.436	3.165.391.436	0	3.323.661.008	3.323.661.008	0	3.489.844.058	3.489.844.058

Program Sınıflandırması	2026			2027			2028		
	Bütçe İçi	Bütçe Dışı	TOPLAM	Bütçe İçi	Bütçe Dışı	TOPLAM	Bütçe İçi	Bütçe Dışı	TOPLAM
Sosyal Yardım Hizmetlerinin Planlanması ve Koordinasyonu	20.520.377.000	0	20.520.377.000	350.578.235.000	0	350.578.235.000	400.626.331.000	0	400.626.331.000
Sosyal Yardımlaşma ve Dayanışma Vakıflarınca Yürütülen Sosyal Yardım Hizmetlerinin Planlanması ve Koordinasyonu	0	31.500.000.000	31.500.000.000	0	33.075.000.000	33.075.000.000	0	34.728.750.000	34.728.750.000
Sosyal Yardımlaşma ve Dayanışmayı Teşvik Kanununun Amaçlarını Gerçekleştirmeye Yönelik Diğer Destekler	0	137.674.079.019	137.674.079.019	0	144.557.782.970	144.557.782.970	0	151.785.672.118	151.785.672.118
YOKSULLUKLA MÜCADELE	263.950.089.000	0	263.950.089.000	293.769.323.000	0	293.769.323.000	317.665.586.000	0	317.665.586.000
İhtiyaç Sahibi Engellilerin Mali Açıdan Desteklenmesi	46.982.779.000	0	46.982.779.000	52.058.418.000	0	52.058.418.000	56.221.895.000	0	56.221.895.000
İhtiyaç Sahibi Yaşlıların Mali Açıdan Desteklenmesi	59.044.221.000	0	59.044.221.000	65.422.881.000	0	65.422.881.000	70.655.207.000	0	70.655.207.000
Sosyal Güvenliği Olmayanların Sağlık Primi Giderlerinin Karşılanması	156.745.689.000	0	156.745.689.000	174.981.173.000	0	174.981.173.000	189.377.051.000	0	189.377.051.000
Sosyal Yardımlaşma ve Dayanışmayı Teşvik Kanunu Kapsamında İşveren Prim Destekleri	1.076.400.000	0	1.076.400.000	1.194.804.000	0	1.194.804.000	1.290.388.000	0	1.290.388.000
Sosyal Yardımlaşma ve Dayanışmayı Teşvik Kanunu Kapsamında Katılım Payı Destekleri	101.000.000	0	101.000.000	112.047.000	0	112.047.000	121.045.000	0	121.045.000
YÖNETİM VE DESTEK PROGRAMI	**14.179.802.000**	**0**	**14.179.802.000**	**16.124.212.000**	**0**	**16.124.212.000**	**17.727.433.000**	**0**	**17.727.433.000**
TEFTİŞ, DENETİM VE DANIŞMANLIK HİZMETLERİ	465.024.000	0	465.024.000	520.358.000	0	520.358.000	567.624.000	0	567.624.000
Hukuki Danışmanlık ve Muhakemat Hizmetleri	152.897.000	0	152.897.000	171.135.000	0	171.135.000	186.499.000	0	186.499.000
İç Denetim	31.708.000	0	31.708.000	35.354.000	0	35.354.000	38.524.000	0	38.524.000
Kamuoyu İlişkilerinin Yürütülmesi	13.215.000	0	13.215.000	14.764.000	0	14.764.000	16.056.000	0	16.056.000
Kurumsal Uluslararası İşbirliği Faaliyetleri	47.336.000	0	47.336.000	52.706.000	0	52.706.000	57.386.000	0	57.386.000

Program Sınıflandırması	2026			2027			2028		
	Bütçe İçi	Bütçe Dışı	TOPLAM	Bütçe İçi	Bütçe Dışı	TOPLAM	Bütçe İçi	Bütçe Dışı	TOPLAM
Teftiş, İnceleme ve Soruşturma	219.868.000	0	219.868.000	246.399.000	0	246.399.000	269.159.000	0	269.159.000
ÜST YÖNETİM, İDARİ VE MALİ HİZMETLER	13.714.778.000	0	13.714.778.000	15.603.854.000	0	15.603.854.000	17.159.809.000	0	17.159.809.000
Bilgi Teknolojilerine Yönelik Faaliyetler	597.980.000	0	597.980.000	779.084.000	0	779.084.000	915.563.000	0	915.563.000
Diğer Destek Hizmetleri	10.467.139.000	0	10.467.139.000	11.638.896.000	0	11.638.896.000	12.642.549.000	0	12.642.549.000
Engellilerin Erişilebilirliğinin Sağlanması	8.501.000	0	8.501.000	9.431.000	0	9.431.000	10.188.000	0	10.188.000
Genel Destek Hizmetleri	2.149.397.000	0	2.149.397.000	2.627.792.000	0	2.627.792.000	2.993.780.000	0	2.993.780.000
İnsan Kaynakları Yönetimine İlişkin Faaliyetler	200.438.000	0	200.438.000	223.787.000	0	223.787.000	243.728.000	0	243.728.000
Özel Kalem Hizmetleri	159.161.000	0	159.161.000	177.306.000	0	177.306.000	193.112.000	0	193.112.000
Strateji Geliştirme ve Mali Hizmetler	132.162.000	0	132.162.000	147.558.000	0	147.558.000	160.889.000	0	160.889.000
GENEL TOPLAM	531.905.396.000	184.721.576.221	716.626.972.221	919.470.057.000	193.957.655.032	1.113.427.712.032	1.016.465.974.000	203.655.537.784	1.220.121.511.784

** Evlenecek Gençlerin Desteklenmesi projesi kapsamında yapılan ödemeler Hazine ve Maliye Bakanlığına bağlı olarak kurulan ve kamu tüzel kişiliğini haiz Aile ve Gençlik fonu tarafından karşılanmakta olup, her ay ödemeye hak kazanan hane sayısı karşılığı tutar Fondan talep edilerek hak sahiplerine ödendiği için Genel Bütçe ödenekleri içinde yer almamaktadır*

EKONOMİK SINIFLANDIRMA DÜZEYİNDE AİLE VE SOSYAL HİZMETLER BAKANLIĞI PERFORMANS PROGRAMI MALİYETİ

Ekonomik Kod	2025				2026				2027			
	HİZMET PROGRAMLARI TOPLAM	YÖNETİM VE DESTEK PROGRAMI	PROGRAM DIŞI GİDERLER	TOPLAM	HİZMET PROGRAMLARI TOPLAM	YÖNETİM VE DESTEK PROGRAMI	PROGRAM DIŞI GİDERLER	TOPLAM	HİZMET PROGRAMLARI TOPLAM	YÖNETİM VE DESTEK PROGRAMI	PROGRAM DIŞI GİDERLER	TOPLAM
Personel Giderleri	64.803.077.000	8.669.818.000		73.472.895.000	71.883.011.000	9.640.617.000		81.523.628.000	78.100.474.000	10.488.258.000		88.588.732.000
Sosyal Güvenlik Kurumuna Devlet Primi Giderleri	10.371.906.000	1.250.632.000		11.622.538.000	11.495.502.000	1.389.176.000		12.884.678.000	12.477.595.000	1.509.980.000		13.987.575.000
Mal ve Hizmet Alım Giderleri	23.702.057.000	2.930.540.000		26.632.597.000	26.279.145.000	3.251.055.000		29.530.200.000	28.385.411.000	3.512.145.000		31.897.556.000
Faiz Giderleri				0				0				0
Cari Transferler	413.824.419.000	34.187.000		413.858.606.000	787.676.096.000	37.863.000		787.713.959.000	873.082.106.000	40.872.000		873.122.978.000
Sermaye Giderleri	5.017.135.000	1.294.625.000		6.311.760.000	6.004.678.000	1.805.501.000		7.810.179.000	6.684.949.000	2.176.178.000		8.861.127.000
Sermaye Transferleri	7.000.000			7.000.000	7.413.000			7.413.000	8.006.000			8.006.000
Borç Verme				0				0				0
Yedek Ödenekler				0				0				0
BÜTÇE İÇİ TOPLAM KAYNAK	**517.725.594.000**	**14.179.802.000**	**0**	**531.905.396.000**	**903.345.845.000**	**16.124.212.000**	**0**	**919.470.057.000**	**998.738.541.000**	**17.727.433.000**	**0**	**1.016.465.974.000**
Döner Sermaye				0				0				0
Özel Hesap				0				0				0
Diğer Bütçe Dışı Kaynak	184.721.576.221			184.721.576.221	193.957.655.032			193.957.655.032	203.655.537.784			203.655.537.784
BÜTÇE DIŞI TOPLAM KAYNAK	**184.721.576.221**	**0**	**0**	**184.721.576.221**	**193.957.655.032**	**0**	**0**	**193.957.655.032**	**203.655.537.784**	**0**	**0**	**203.655.537.784**
GENEL TOPLAM	**702.447.170.221**	**14.179.802.000**	**0**	**716.626.972.221**	**1.097.303.500.032**	**16.124.212.000**	**0**	**1.113.427.712.032**	**1.202.394.078.784**	**17.727.433.000**	**0**	**1.220.121.511.784**

E) DİĞER HUSUSLAR

FAALİYETLERDEN SORUMLU HARCAMA BİRİMLERİ

PROGRAM	ALT PROGRAM	FAALİYET	SORUMLU HARCAMA BİRİMİ
AİLENİN KORUNMASI VE GÜÇLENDİRİLMESİ	AİLENİN GÜÇLENDİRİLMESİ	Aileye Yönelik Eğitim, Danışmanlık ve Araştırma Hizmetleri	AİLE ENSTİTÜSÜ GENEL MÜDÜRLÜĞÜ
		Aileye Yönelik Hizmetlerin Planlanması ve Koordinasyonu	AİLE VE TOPLUM HİZMETLERİ GENEL MÜDÜRLÜĞÜ
		Dinamik Nüfus Yapısının Korunması	STRATEJİ GELİŞTİRME BAŞKANLIĞI
		Evlenecek Gençlerin Desteklenmesi	AİLE VE TOPLUM HİZMETLERİ GENEL MÜDÜRLÜĞÜ
	AİLENİN KORUNMASI	Aile ve Topluma Yönelik Sosyal Hizmet Faaliyetleri	İL MÜDÜRLÜKLERİ
		Aile Yapısını Etkileyen Kötü Alışkanlıkların ve Bağımlılıkların Azaltılmasına Yönelik Hizmetler	İL MÜDÜRLÜKLERİ
		Yurtdışında Yaşayan Vatandaşların Sosyal Korumalarını Sağlamaya Yönelik Faaliyetler	YURT DIŞI TEŞKİLATI
AKTİF YAŞLANMA	YAŞLI BAKIMI	Özel Kurumlarda Yaşlı Bakım Hizmetleri	İL MÜDÜRLÜKLERİ
		Yaşlılara Yönelik Kurumsal Bakım Hizmetleri	İL MÜDÜRLÜKLERİ
	YAŞLILARIN TOPLUMSAL YAŞAMA AKTİF KATILIMI	Yaşlılara Yönelik Hizmetlerin Planlanması ve Koordinasyonu	ENGELLİ VE YAŞLI HİZMETLERİ GENEL MÜDÜRLÜĞÜ
		Yaşlıların Toplumsal Yaşama Katılımı İçin Sağlanan Seyahat Destekleri	İL MÜDÜRLÜKLERİ
ÇOCUKLARIN KORUNMASI VE GELİŞİMİNİN SAĞLANMASI	ÇOCUKLARIN GELİŞİMİ	Çocuklara Yönelik Koruyucu, Önleyici ve Güçlendirici Hizmetlerin Planlanması ve Koordinasyonu	ÇOCUK HİZMETLERİ GENEL MÜDÜRLÜĞÜ
	ÇOCUKLARIN KORUNMASI	Bakım İhtiyacı Olan Çocuklara Aileleri Yanında Bakım Desteği	ÇOCUK HİZMETLERİ GENEL MÜDÜRLÜĞÜ
		Bakım İhtiyacı Olan Çocukların Koruyucu Aile Yanında Bakımı	ÇOCUK HİZMETLERİ GENEL MÜDÜRLÜĞÜ
		Bakıma İhtiyacı Olan Çocuklar İçin Ev Tipi Kuruluşlarda Bakım Hizmetleri	İL MÜDÜRLÜKLERİ
		Bakıma İhtiyacı Olan Çocuklar İçin Kurumsal Bakım Hizmetleri	İL MÜDÜRLÜKLERİ
ENGELLİLERİN TOPLUMSAL HAYATA KATILIMI VE ÖZEL EĞİTİM	ENGELLİ BAKIMI	Bakıma İhtiyacı Olan Engellilerin Evde Bakımının Desteklenmesi	ENGELLİ VE YAŞLI HİZMETLERİ GENEL MÜDÜRLÜĞÜ
		Engellilere Yönelik Kurumsal Bakım Hizmetleri	İL MÜDÜRLÜKLERİ
		Özel Kurumlarda Engelli Bakım Hizmetleri	İL MÜDÜRLÜKLERİ
	ENGELLİLERİN EKONOMİK VE SOSYAL HAYATA KATILIMI	Engellilere Yönelik Hizmetlerin Planlanması ve Koordinasyonu	ENGELLİ VE YAŞLI HİZMETLERİ GENEL MÜDÜRLÜĞÜ
		Engellilerin Korumalı İşyerlerinde İstihdamının Desteklenmesi	ENGELLİ VE YAŞLI HİZMETLERİ GENEL MÜDÜRLÜĞÜ
		Erişilebilirlik İzleme ve Denetleme Komisyonu	ENGELLİ VE YAŞLI HİZMETLERİ GENEL MÜDÜRLÜĞÜ
KADININ GÜÇLENMESİ	KADINA YÖNELİK AYRIMCILIK VE ŞİDDETLE MÜCADELE EDİLMESİ	Şiddete Uğrayan Kadınlara Yönelik Hizmetler	İL MÜDÜRLÜKLERİ
		Şiddetin Önlenmesi ve İzlenmesine Yönelik Hizmetler	İL MÜDÜRLÜKLERİ
	KADININ TOPLUMSAL STATÜSÜNÜN GELİŞTİRİLMESİ VE FIRSAT EŞİTLİĞİNİN SAĞLANMASI	Kadınlara Yönelik Hizmetlerin Planlanması ve Koordinasyonu	KADININ STATÜSÜ GENEL MÜDÜRLÜĞÜ

PROGRAM	ALT PROGRAM	FAALİYET	SORUMLU HARCAMA BİRİMİ
ŞEHİT YAKINI VE GAZİLER	ŞEHİT YAKINI VE GAZİLERE YÖNELİK HİZMETLER	Şehit Yakını ve Gazilere Yönelik Hizmetlerin Planlanması ve Koordinasyonu	ŞEHİT YAKINLARI VE GAZİLER GENEL MÜDÜRLÜĞÜ
YOKSULLUKLA MÜCADELE VE SOSYAL YARDIMLAŞMA	SOSYAL YARDIMLAŞMA	Sosyal Yardım Hizmetlerinin Planlanması ve Koordinasyonu	SOSYAL YARDIMLAR GENEL MÜDÜRLÜĞÜ
		Elektrik Tüketim Desteği	SOSYAL YARDIMLAR GENEL MÜDÜRLÜĞÜ
		Eşi Vefat Etmiş Kadınlara Yapılan Yardımlar	SOSYAL YARDIMLAR GENEL MÜDÜRLÜĞÜ
		Asker Ailelerine Yardım	SOSYAL YARDIMLAR GENEL MÜDÜRLÜĞÜ
		Öksüz, Yetim ve Asker Çocuğu Yardımı	SOSYAL YARDIMLAR GENEL MÜDÜRLÜĞÜ
		Şartlı Nakit Transferleri	SOSYAL YARDIMLAR GENEL MÜDÜRLÜĞÜ
		Sosyal Yardımlaşma ve Dayanışma Vakıflarınca Yürütülen Sosyal Yardım Hizmetlerinin Planlanması ve Koordinasyonu	SOSYAL YARDIMLAR GENEL MÜDÜRLÜĞÜ
		Sosyal Yardımlaşma ve Dayanışmayı Teşvik Kanununun Amaçlarını Gerçekleştirmeye Yönelik Diğer Destekler	SOSYAL YARDIMLAR GENEL MÜDÜRLÜĞÜ
	YOKSULLUKLA MÜCADELE	İhtiyaç Sahibi Engellilerin Mali Açıdan Desteklenmesi	SOSYAL YARDIMLAR GENEL MÜDÜRLÜĞÜ
		İhtiyaç Sahibi Yaşlıların Mali Açıdan Desteklenmesi	SOSYAL YARDIMLAR GENEL MÜDÜRLÜĞÜ
		Sosyal Güvenliği Olmayanların Sağlık Primi Giderlerinin Karşılanması	SOSYAL YARDIMLAR GENEL MÜDÜRLÜĞÜ
		Sosyal Yardımlaşma ve Dayanışmayı Teşvik Kanunu Kapsamında İşveren Prim Destekleri	SOSYAL YARDIMLAR GENEL MÜDÜRLÜĞÜ
		Sosyal Yardımlaşma ve Dayanışmayı Teşvik Kanunu Kapsamında Katılım Payı Destekleri	SOSYAL YARDIMLAR GENEL MÜDÜRLÜĞÜ
YÖNETİM VE DESTEK PROGRAMI	TEFTİŞ, DENETİM VE DANIŞMANLIK HİZMETLERİ	Hukuki Danışmanlık ve Muhakemat Hizmetleri	HUKUK HİZMETLERİ GENEL MÜDÜRLÜĞÜ
		İç Denetim	ÖZEL KALEM MÜDÜRLÜĞÜ
		Kamuoyu İlişkilerinin Yürütülmesi	BASIN VE HALKLA İLİŞKİLER MÜŞAVİRLİĞİ
		Kurumsal Uluslararası İşbirliği Faaliyetleri	AVRUPA BİRLİĞİ VE DIŞ İLİŞKİLER DAİRESİ BAŞKANLIĞI
		Teftiş, İnceleme ve Soruşturma	REHBERLİK VE TEFTİŞ BAŞKANLIĞI
	ÜST YÖNETİM, İDARİ VE MALİ HİZMETLER	Bilgi Teknolojilerine Yönelik Faaliyetler	BİLGİ TEKNOLOJİLERİ GENEL MÜDÜRLÜĞÜ
		Diğer Destek Hizmetleri	DESTEK HİZMETLERİ DAİRESİ BAŞKANLIĞI İL MÜDÜRLÜKLERİ
		Engellilerin Erişilebilirliğinin Sağlanması	DESTEK HİZMETLERİ DAİRESİ BAŞKANLIĞI
		Genel Destek Hizmetleri	DESTEK HİZMETLERİ DAİRESİ BAŞKANLIĞI
		İnsan Kaynakları Yönetimine İlişkin Faaliyetler	PERSONEL GENEL MÜDÜRLÜĞÜ EĞİTİM VE YAYIN DAİRESİ BAŞKANLIĞI
		Özel Kalem Hizmetleri	ÖZEL KALEM MÜDÜRLÜĞÜ
		Strateji Geliştirme ve Mali Hizmetler	STRATEJİ GELİŞTİRME BAŞKANLIĞI

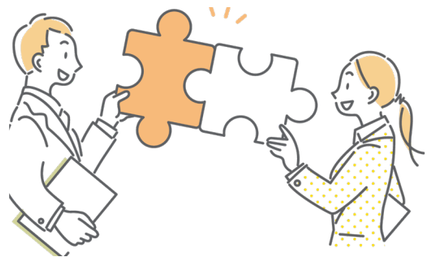

PERFORMANS GÖSTERGELERİNİN İZLENMESİNDEN SORUMLU BİRİMLER

PROGRAM	ALT PROGRAM	PERFORMANS GÖSTERGELERİ	SORUMLU BİRİM
AİLENİN KORUNMASI VE GÜÇLENDİRİLMESİ	AİLENİN GÜÇLENDİRİLMESİ	Afet ve acil durumlarda psikososyal destek hizmetlerine ilişkin eğitim verilen personel sayısı	AİLE VE TOPLUM HİZMETLERİ GENEL MÜDÜRLÜĞÜ
		Aile eğitim programı katılımcı kadın sayısı	AİLE VE TOPLUM HİZMETLERİ GENEL MÜDÜRLÜĞÜ
		Aile eğitim programı katılımcı sayısı	AİLE VE TOPLUM HİZMETLERİ GENEL MÜDÜRLÜĞÜ
		Evlilik öncesi eğitim programı katılımcı sayısı	AİLE VE TOPLUM HİZMETLERİ GENEL MÜDÜRLÜĞÜ
		Evlilik öncesi eğitimi programı katılımcı kadın sayısı	AİLE VE TOPLUM HİZMETLERİ GENEL MÜDÜRLÜĞÜ
	AİLENİN KORUNMASI	Aile danışmanlık hizmetinden yararlanan kadın sayısı	AİLE VE TOPLUM HİZMETLERİ GENEL MÜDÜRLÜĞÜ
		Aile danışmanlık hizmetinden yararlanan kişi sayısı	AİLE VE TOPLUM HİZMETLERİ GENEL MÜDÜRLÜĞÜ
		Aile sosyal destek programı ile ulaşılan hane sayısı	AİLE VE TOPLUM HİZMETLERİ GENEL MÜDÜRLÜĞÜ
		Aile sosyal destek programı kapsamında aile ve toplum temelli sosyal destek ağı paydaşları ile gerçekleştirilen farkındalık çalışması sayısı	AİLE VE TOPLUM HİZMETLERİ GENEL MÜDÜRLÜĞÜ
		Aile sosyal destek programı kapsamında aile ve toplum temelli sosyal destek ağı paydaşları ile gerçekleştirilen görüşme sayısı	AİLE VE TOPLUM HİZMETLERİ GENEL MÜDÜRLÜĞÜ
		Aile sosyal destek programı kapsamında ilgili hizmetlere yapılan yönlendirme sayısı	AİLE VE TOPLUM HİZMETLERİ GENEL MÜDÜRLÜĞÜ
		Aile sosyal destek programı kapsamında istihdam edilen personel başına düşen hane sayısı	AİLE VE TOPLUM HİZMETLERİ GENEL MÜDÜRLÜĞÜ
		Aileye yönelik danışmanlık hizmetlerinden memnuniyet oranı	AİLE VE TOPLUM HİZMETLERİ GENEL MÜDÜRLÜĞÜ
		Aileye yönelik eğitim hizmetlerinden memnuniyet oranı	AİLE VE TOPLUM HİZMETLERİ GENEL MÜDÜRLÜĞÜ
		Kötü alışkanlık ve bağımlılıkların azaltılmasına yönelik eğitim verilen kişi sayısı	AİLE VE TOPLUM HİZMETLERİ GENEL MÜDÜRLÜĞÜ
		Sosyal hizmet merkezi sayısı	AİLE VE TOPLUM HİZMETLERİ GENEL MÜDÜRLÜĞÜ
		Yurt dışı teşkilatı tarafından gerçekleştirilen bilgilendirme ve eğitim faaliyeti sayısı	AVRUPA BİRLİĞİ VE DIŞ İLİŞKİLER DAİRESİ BAŞKANLIĞI
		Yurt dışı teşkilatı tarafından gerçekleştirilen bilgilendirme ve eğitim faaliyetlerine katılan kişi sayısı	AVRUPA BİRLİĞİ VE DIŞ İLİŞKİLER DAİRESİ BAŞKANLIĞI
		Yurt dışı teşkilatı tarafından koruyucu aile eğitimi verilen kişi sayısı	AVRUPA BİRLİĞİ VE DIŞ İLİŞKİLER DAİRESİ BAŞKANLIĞI

PROGRAM	ALT PROGRAM	PERFORMANS GÖSTERGELERİ	SORUMLU BİRİM
AKTİF VE SAĞLIKLI YAŞLANMA	YAŞLI BAKIMI	Aktif ve gündüzlü yaşam merkezleri sayısı	ENGELLİ VE YAŞLI HİZMETLERİ GENEL MÜDÜRLÜĞÜ
		Aktif ve gündüzlü yaşam merkezlerinden yararlanan yaşlı birey sayısı	ENGELLİ VE YAŞLI HİZMETLERİ GENEL MÜDÜRLÜĞÜ
		Bakım hizmetleri kalite standartları kapsamında değerlendirme yapılan huzurevi merkezi sayısı	ENGELLİ VE YAŞLI HİZMETLERİ GENEL MÜDÜRLÜĞÜ
		Huzurevleri ve Yaşlı Bakım Rehabilitasyon Merkezlerinden hizmet alan yaşlı kadın sayısı	ENGELLİ VE YAŞLI HİZMETLERİ GENEL MÜDÜRLÜĞÜ
		Huzurevleri ve Yaşlı Bakım Rehabilitasyon Merkezlerinden hizmet alan yaşlı sayısı	ENGELLİ VE YAŞLI HİZMETLERİ GENEL MÜDÜRLÜĞÜ
		Kuruluşta kalan yaşlıların sosyal, kültürel ve sportif etkinliklere katılım oranı	ENGELLİ VE YAŞLI HİZMETLERİ GENEL MÜDÜRLÜĞÜ
	YAŞLILARIN TOPLUMSAL YAŞAMA AKTİF KATILIMI	Sosyal Yardımlaşma ve Dayanışmayı Teşvik Fonu sosyal hizmet projelerinden yararlanan yaşlı sayısındaki artış oranı	ENGELLİ VE YAŞLI HİZMETLERİ GENEL MÜDÜRLÜĞÜ
		Ücretsiz seyahat hizmeti kapsamında gelir desteği verilen araç sayısı	ENGELLİ VE YAŞLI HİZMETLERİ GENEL MÜDÜRLÜĞÜ
ÇOCUKLARIN KORUNMASI VE GELİŞİMİNİN SAĞLANMASI	ÇOCUKLARIN GELİŞİMİ	Çocuk hakları il komitelerince gerçekleştirilen faaliyetlere katılım sayısı	ÇOCUK HİZMETLERİ GENEL MÜDÜRLÜĞÜ
		Çocuklara yönelik koruyucu ve önleyici faaliyetlere katılan çocuk ve aile sayısı	ÇOCUK HİZMETLERİ GENEL MÜDÜRLÜĞÜ
		İl çocuk hakları komitelerince yürütülen faaliyetlere katılan çocuk sayısı	ÇOCUK HİZMETLERİ GENEL MÜDÜRLÜĞÜ
	ÇOCUKLARIN KORUNMASI	Çocuk bakım kuruluşlarından hizmet alan çocuk sayısı	ÇOCUK HİZMETLERİ GENEL MÜDÜRLÜĞÜ
		Çocuk bakım kuruluşu sayısı	ÇOCUK HİZMETLERİ GENEL MÜDÜRLÜĞÜ
		Çocuk evi sayısı	ÇOCUK HİZMETLERİ GENEL MÜDÜRLÜĞÜ
		Çocuk evlerinden hizmet alan çocuk sayısı	ÇOCUK HİZMETLERİ GENEL MÜDÜRLÜĞÜ
		Koruyucu aile yanına yerleştirilen çocuk sayısı	ÇOCUK HİZMETLERİ GENEL MÜDÜRLÜĞÜ
		Sosyal ve ekonomik destek ile ailesi yanında desteklenen çocuk sayısı	ÇOCUK HİZMETLERİ GENEL MÜDÜRLÜĞÜ
		Sosyal ve ekonomik destek ile ailesi yanında desteklenen kız çocuğu sayısı	ÇOCUK HİZMETLERİ GENEL MÜDÜRLÜĞÜ
ENGELLİLERİN TOPLUMSAL HAYATA KATILIMI VE ÖZEL EĞİTİM	ENGELLİ BAKIMI	Bakım hizmetleri kalite standartları kapsamında değerlendirme yapılan engelli bakım merkezi sayısı	ENGELLİ VE YAŞLI HİZMETLERİ GENEL MÜDÜRLÜĞÜ
		Evde bakım yardımından yararlanan engelli kadın sayısı	ENGELLİ VE YAŞLI HİZMETLERİ GENEL MÜDÜRLÜĞÜ
		Evde bakım yardımından yararlanan engelli sayısı	ENGELLİ VE YAŞLI HİZMETLERİ GENEL MÜDÜRLÜĞÜ
		Gündüzlü bakım, rehabilitasyon ve aile danışmanlığı merkezleri sayısı	ENGELLİ VE YAŞLI HİZMETLERİ GENEL MÜDÜRLÜĞÜ
		Gündüzlü bakım, rehabilitasyon ve aile danışmanlığı merkezlerinden yararlanan engelli birey sayısı	ENGELLİ VE YAŞLI HİZMETLERİ GENEL MÜDÜRLÜĞÜ
		Kuruluşlarda bakım hizmetleri kalite standartları kapsamında eğitim verilen kişi sayısı	ENGELLİ VE YAŞLI HİZMETLERİ GENEL MÜDÜRLÜĞÜ
		Kuruluşta kalan engellilerin sosyal, kültürel ve sportif etkinliklere katılım oranı	ENGELLİ VE YAŞLI HİZMETLERİ GENEL MÜDÜRLÜĞÜ
		Resmi bakım ve rehabilitasyon merkezleri sayısı	ENGELLİ VE YAŞLI HİZMETLERİ GENEL MÜDÜRLÜĞÜ
	ENGELLİLERİN EKONOMİK VE SOSYAL HAYATA KATILIMI	Engellilerin Haklarına İlişkin Sözleşme (EHİS) kapsamında gerçekleştirilecek farkındalık toplantı sayısı	ENGELLİ VE YAŞLI HİZMETLERİ GENEL MÜDÜRLÜĞÜ
		Erişilebilirlik izleme ve denetleme komisyonlarınca düzenlenen erişilebilirlik belgesi sayısı	ENGELLİ VE YAŞLI HİZMETLERİ GENEL MÜDÜRLÜĞÜ
		Erişilebilirlikle ilgili toplumu bilgilendirmeye ve yükümlülere rehberlik etmeye yönelik yayın, materyal ve eğitim sayısı	ENGELLİ VE YAŞLI HİZMETLERİ GENEL MÜDÜRLÜĞÜ
		Kendi işini kurma hibe desteği verilen proje sayısı	ENGELLİ VE YAŞLI HİZMETLERİ GENEL MÜDÜRLÜĞÜ
		Korumalı işyeri sayısı	ENGELLİ VE YAŞLI HİZMETLERİ GENEL MÜDÜRLÜĞÜ
		Korumalı işyerinde çalışan engelli sayısı	ENGELLİ VE YAŞLI HİZMETLERİ GENEL MÜDÜRLÜĞÜ

PROGRAM	ALT PROGRAM	PERFORMANS GÖSTERGELERİ	SORUMLU BİRİM
KADININ GÜÇLENMESİ	KADINA YÖNELİK AYRIMCILIK VE ŞİDDETLE MÜCADELE EDİLMESİ	Kadın konukevi sayısı	KADININ STATÜSÜ GENEL MÜDÜRLÜĞÜ
		Kadın konukevlerinde kalan çocuk sayısı	KADININ STATÜSÜ GENEL MÜDÜRLÜĞÜ
		Kadın konukevlerinde kalan kadın sayısı	KADININ STATÜSÜ GENEL MÜDÜRLÜĞÜ
		Kadına yönelik şiddetle mücadele kapsamında yapılan etkinliklerle ulaşılan kişi sayısı	KADININ STATÜSÜ GENEL MÜDÜRLÜĞÜ
		Şiddet önleme ve izleme merkezi sayısı	KADININ STATÜSÜ GENEL MÜDÜRLÜĞÜ
	KADININ TOPLUMSAL STATÜSÜNÜN GELİŞTİRİLMESİ VE FIRSAT EŞİTLİĞİNİN SAĞLANMASI	İşbaşı eğitim programlarından yararlanan kadın sayısı	KADININ STATÜSÜ GENEL MÜDÜRLÜĞÜ
		Kadın konukevlerinde Aile Eğitim Programı (AEP) eğitimlerine katılan kadın sayısı	KADININ STATÜSÜ GENEL MÜDÜRLÜĞÜ
		Kadın konukevlerinde işe yerleştirilen kadın sayısı	KADININ STATÜSÜ GENEL MÜDÜRLÜĞÜ
		Kadın konukevlerinde meslek edindirme kurslarına yönlendirilen kadın sayısı	KADININ STATÜSÜ GENEL MÜDÜRLÜĞÜ
		Kadın konukevlerinde okuma yazma kurslarına yönlendirilen kadın sayısı	KADININ STATÜSÜ GENEL MÜDÜRLÜĞÜ
		Kadının güçlendirilmesine yönelik uygulanan proje ve program sayısı	KADININ STATÜSÜ GENEL MÜDÜRLÜĞÜ
		Kadının güçlenmesine yönelik farkındalık etkinliklerine katılan kişi sayısı	KADININ STATÜSÜ GENEL MÜDÜRLÜĞÜ
		Mesleki eğitim programlarından yararlanan kadın sayısı	KADININ STATÜSÜ GENEL MÜDÜRLÜĞÜ
ŞEHİT YAKINI VE GAZİLER	ŞEHİT YAKINI VE GAZİLERE YÖNELİK HİZMETLER	Hanelerinde veya tedavi merkezlerinde ziyaret edilerek psiko sosyal destek sağlanan şehit yakını ve gazi sayısı	ŞEHİT YAKINLARI VE GAZİLER GENEL MÜDÜRLÜĞÜ
		İlgili kurumlardan alınan şehit isminin verilmesi başvurularının değerlendirilme oranı	ŞEHİT YAKINLARI VE GAZİLER GENEL MÜDÜRLÜĞÜ
		Müracaat eden hak sahibi şehit yakını, gazi ve gazi yakınlarının istihdam edilme oranı	ŞEHİT YAKINLARI VE GAZİLER GENEL MÜDÜRLÜĞÜ
YOKSULLUKLA MÜCADELE VE SOSYAL YARDIMLAŞMA	SOSYAL YARDIMLAŞMA	Asker ailelerine yönelik yardım programından yararlanan kişi sayısı	SOSYAL YARDIMLAR GENEL MÜDÜRLÜĞÜ
		Bütünleşik sosyal yardım bilgi sistemine entegre olan kurum sayısı	SOSYAL YARDIMLAR GENEL MÜDÜRLÜĞÜ
		Elektrik tüketim desteğinden yararlanan hane sayısı	SOSYAL YARDIMLAR GENEL MÜDÜRLÜĞÜ
		Eşi vefat etmiş kadınlara yapılan yardımdan faydalanan kişi sayısı	SOSYAL YARDIMLAR GENEL MÜDÜRLÜĞÜ
		Genel sağlık sigortası primi devlet tarafından karşılanan kişi sayısı	SOSYAL YARDIMLAR GENEL MÜDÜRLÜĞÜ
		Hane başı ortalama aylık sosyal yardım tutarı	SOSYAL YARDIMLAR GENEL MÜDÜRLÜĞÜ
		Öksüz ve yetim yardım programı kapsamında yardım yapılan çocuk sayısı	SOSYAL YARDIMLAR GENEL MÜDÜRLÜĞÜ
		Şartlı eğitim yardımından faydalanan kız çocuklarının okula devam oranı	SOSYAL YARDIMLAR GENEL MÜDÜRLÜĞÜ
		Şartlı nakit transferinden faydalanan çocuk sayısı	SOSYAL YARDIMLAR GENEL MÜDÜRLÜĞÜ
		Şartlı nakit transferinden faydalanan kız çocuğu sayısı	SOSYAL YARDIMLAR GENEL MÜDÜRLÜĞÜ
	YOKSULLUKLA MÜCADELE	Aylık bağlanan bakıma ihtiyacı olan engelli sayısı	SOSYAL YARDIMLAR GENEL MÜDÜRLÜĞÜ
		Aylık bağlanan engelli sayısı	SOSYAL YARDIMLAR GENEL MÜDÜRLÜĞÜ
		Aylık bağlanan engelli yakını sayısı	SOSYAL YARDIMLAR GENEL MÜDÜRLÜĞÜ
		Aylık bağlanan yaşlı sayısı	SOSYAL YARDIMLAR GENEL MÜDÜRLÜĞÜ
		İşe başlama yardımından yararlanan kişi sayısı	SOSYAL YARDIMLAR GENEL MÜDÜRLÜĞÜ
		İşe yönlendirme yardımından yararlanan kişi sayısı	SOSYAL YARDIMLAR GENEL MÜDÜRLÜĞÜ
		Silikozis aylığı bağlanan kişi sayısı	SOSYAL YARDIMLAR GENEL MÜDÜRLÜĞÜ
		Sosyal Yardımlaşma ve Dayanışma Vakıfları tarafından istihdama kazandırılmak üzere İŞKUR'a yönlendirilen sosyal yardım yararlanıcısı sayısı	SOSYAL YARDIMLAR GENEL MÜDÜRLÜĞÜ

Notlar:

TÜRKİYE CUMHURİYETİ AİLE VE SOSYAL HİZMETLER BAKANLIĞI

TÜRKİYE CUMHURİYETİ
AİLE VE SOSYAL HİZMETLER
BAKANLIĞI